

2025학년도 전주대학교 편입생 모집요강

새로운 경험을 하고 더 큰 꿈을 꾸는 이곳에서 함께, 전주대학교에서 꿈과 기회를 찾을 편입생을 모집합니다.



지역과 60년 세계로 100년
수퍼스타를 키우는 곳, 전주대학교

전북특별자치도

Jeonbuk State



전주시

Jeonju City





전주대와 함께하는 주요성과

대학혁신지원사업 (2주기)

총사업비 116.2억원

지방대학 활성화 사업 (대학혁신지원사업 3유형)

총사업비 42.9억원

산학연협력 선도대학 육성사업 (LINC 3.0)

총사업비 41.9억원

인문사회융합인재양성사업

총사업비 90억원

고교교육 기여대학 지원사업

총사업비 9.1억원

첨단분야 혁신융합대학사업

총사업비 24.2억원

2주기 대학의 평생교육체제 지원사업

총사업비 14억원

인문한국플러스(HK+) 지원사업

총사업비 13억원

초기창업패키지

총사업비 24.7억원

대중교통 이용안내

서울 : 고속버스 2시간 40분

용산역 : KTX 1시간 40분

대구 | 인천 : 고속버스 3시간

대전 | 광주 : 고속버스 1시간 10분

여수 : KTX 1시간 20분

목포 : KTX 1시간 50분

* 전주대 - 전주고속버스터미널 : 버스 20분

전주대 - 전주역 : 버스 40분

* 전북특별자치도지역 내 통학버스 운행으로 편리한 등·하교 가능



아름다운 캠퍼스, 지역의 활기가 되다

개교 60주년 이래 전주대학교는 '교육가치창출 1위, 기독교 명문사학'이라는 비전을 가지고 지역과 동행하며 우리 학생들의 꿈을 키워주기 위해 끊임없이 노력하고 발전해왔습니다.

자연으로 둘러싸인 전주대학교 캠퍼스는 사계절에 따라 아름답게 변화하는 경관을 자랑합니다. 반세기에 걸쳐 조성된 시설물과의 조화를 통해 전주대학교 캠퍼스는 지역의 명소이자 각종 영화와 드라마 촬영지로 각광받고 있습니다.

- 1 공예관
Polytechnic Facility
工艺馆
- 7 노천극장
Outdoor Theater
露天剧场
- 2 공학1관
Engineering Hall 1
工学一馆
- 8 대운동장
Sports Ground
体育场
- 3 공학2관
Engineering Hall 2
工学二馆
- 9 대학교회
University Church
大学教会
- 4 공학실습동
Engineering Building
工学实习楼
- 10 대학본관
Administration Building
大学本馆
- 5 교수연구동
Faculty Hall
教授研究楼
- 11 미생물관
Cheonjam Hall Annex
微生物馆
- 6 국제교육관
Global Education Center
国际教育馆
- 12 믿음관
Trust Hall
信心馆



지역명소 | 스타정원

<이상한 나라의 수학자> 촬영지 | 자유관 벚꽃길



<좋아하면 울리는2> 촬영지 | 평화관



- 13 벤처창업관
Venture Incubation Hall
风险创业馆
- 14 슈퍼스타 어린이집
Superstar Daycare Center
SuperStar 幼儿园
- 15 순영관
Garce Hall
淳永馆
- 16 숲속 초막 셋
JJ Shelter of Prayer
JJ 森林茅屋
- 17 스타누리
Star Nuri
Star Nuri
- 18 스타드림관
Star Dream Hall
Star Dream 馆
- 19 스타빌
Star Vill
Star Vill(宿舍)
- 20 스타센터
Star Center
Star Center
- 21 스타짐
Star Gym
Star Gym
- 22 스타타워
Star Tower
Star Tower(宿舍)
- 23 스타홈
Star Home
Star Home(宿舍)
- 24 예술관
Art Hall
艺术馆
- 25 예술관 별관
Art Hall Annex
艺术馆别馆
- 26 자유관
Liberty Hall
自由馆
- 27 정문
Main Gate
正门
- 28 지역혁신관
Hall for Regional Innovation
地域革新馆
- 29 진리관
Truth Hall
真理馆
- 30 창조관
Food and Fashion Hall
创造馆
- 31 천잠관
Cheonjam Hall
天蚕馆
- 32 체육관
Gymnasium
体育馆
- 33 테니스장
Tennis Court
网球场
- 34 평화관
Peace Hall
平和馆
- 35 학군단
Military Education Hall
军事教育馆
- 36 한지산업관
Hanji Industry Center
韩纸产业馆
- 37 학생회관
Student Hall
学生会馆
- 38 호남기독교 박물관
Honam Christianity Museum
湖南基督教博物馆
- 39 후문
Gate
后门
- 40 희망홀
Hope Hall
希望厅
- 41 인조잔디구장 A
Sports Ground A
体育场
- 42 인조잔디구장 B
Sports Ground B
体育场
- 43 EM생활문화관
EM Life and Cultural Hall
EM 研究楼
- 44 EM연구동
EM Research Center
EM 生活文化馆
- 45 JJ골프교육장
JJ Golf Range
JJ 高尔夫球练球场
- 46 VR소방훈련센터
VR Fire Training Living Lab
VR 消防训练生活实验室



<선산> 촬영지 | 대학본관



지역명소 | Lake View 카페



<그해 우리는> 촬영지 | 구정문~학생회관 거리



<그해 우리는> 촬영지 | 학생회관







전주대학교의 사계절은 마치 자연의 팔레트에서 색을 골라 그린 듯,
각기 다른 색채로 캠퍼스를 아름답게 수놓습니다.



복합문화공간, 스타센터

스타센터
STAR CENTER

전주대학교의 랜드마크인 스타센터는 캠퍼스의 곳곳을 이어주는 복합문화공간입니다.
멀티미디어 문화시설, 컨벤션센터 등을 갖추고 있어 전주대학교 학생들이 가장 오래 머무는
공간으로 사랑받고 있습니다.



REFRESH

휴식공간

학업에 지친 학생들을 위한
해치라운지, 카페, 푸드코트
등의 공간 조성



STUDY

학습공간

학습과 자료 검색 등이 가능한
학습환경 조성



CULTURE

문화공간

다양한 여가생활을 즐길 수 있는
문화공간 조성



호텔형 기숙사, 스타타워

전주대학교의 또다른 랜드마크인 스타타워는 약 1,000여 명의 (국내외) 수퍼스타들이 머무르는 글로벌 커뮤니티입니다. 내부에는 1인실, 2인실, 4인실을 갖추고 있으며 각종 생활에 필요한 공용 생활공간, 학생식당을 보유하고 있습니다. 지하 1층에서 지상 18층으로 이루어져 있는 스타타워는 단순 기숙공간 그 이상의 세련된 조형미를 갖추고 있습니다.



관실 내부

1인실 | 2인실 | 4인실



공용 생활공간

로비 | 세탁실 | 학생식당



편안한 휴식과 만남, 해치라운지



경영대학 해치라운지



문화관광대학 해치라운지



문화융합대학 해치라운지



의과학대학 해치라운지

전주대학교는 각 단과대학별로 사용하는 건물을 갖추고 있으며, 각 건물 1층에는 우리 학생들이 편하게 휴식하고 여러 활동을 할 수 있는 해치라운지가 있습니다. 각자의 개성을 갖고 있는 해치라운지는 학생 누구나 쉽고 여유를 얻을 수 있는 휴식공간입니다.



공과대학, 소프트웨어융합대학 해치라운지



사회과학대학 해치라운지



사범대학 해치라운지



인문콘텐츠대학 해치라운지

학습의 장벽을 허무는 디지털 교육 인프라

전주대학교는 온라인 상의 피드백과 상호작용을 강화한 새로운 원격수업 모델인 xClass와 국내 대학 최초 학사 연동 메타버스 교육 공간인 STARverse(스타버스)를 통해 디지털 대전환 시대의 교육혁신을 주도하고 있습니다.

메타버스 강의실에서 출석 체크까지, STARverse

출석 체크 등 학사 관리 기능이 연동된 화상회의 기반의 메타버스 서비스로, xClass의 메타버스 실시간 원격수업이 진행되는 디지털 수업 공간

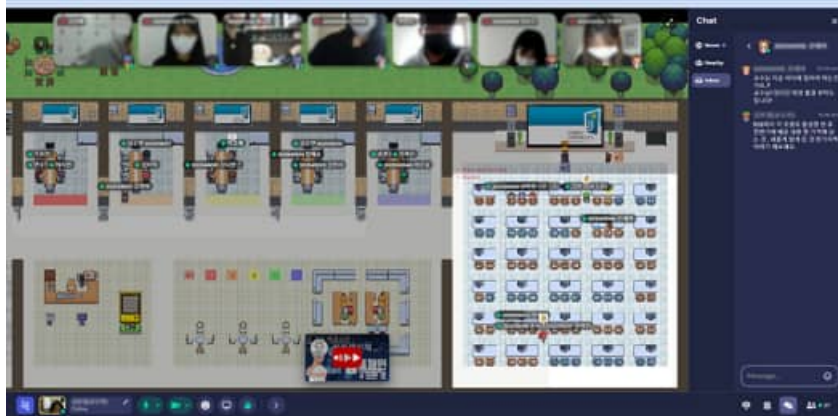

STARverse 바로가기

피드백과 상호작용을 강화한 새로운 원격수업, xClass

동영상 원격수업의 단점을 보완하기 위해 수업의 일부가 대면수업 또는 메타버스 등의 실시간 원격 수업으로 진행되는 전주대학교만의 새로운 원격수업

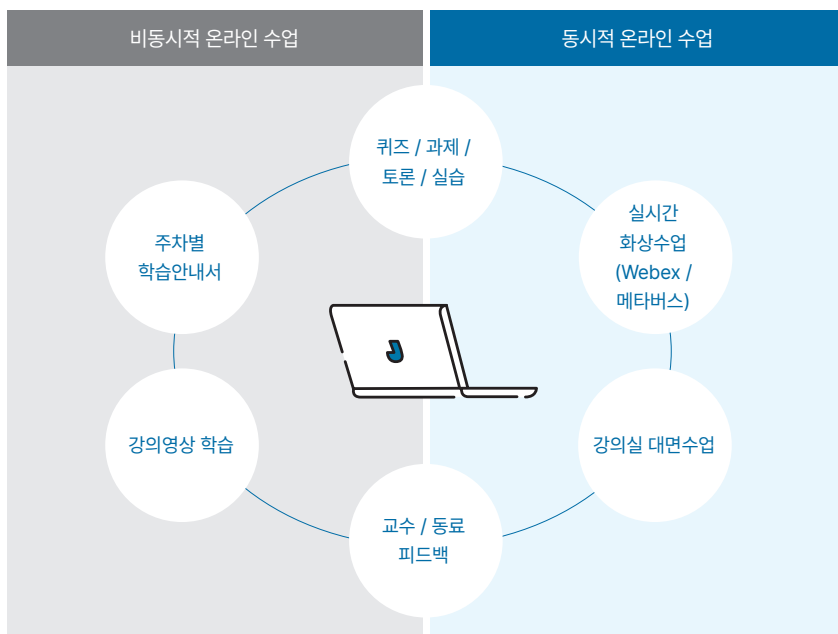

xClass 구성요소

전주대와 함께 실현할 장학금

전주대만의 폭넓은 장학제도를 통해 반값 등록금을 넘어 여러분의 소중한 꿈을 응원합니다.

성적 좋은 사람만 장학금을 받는다고?

단순하게 성적에만 초점을 맞춰 장학금을 지급하는 것이 아니라 학생 스스로의 성장과 성공을 격려하고 지원하는 다양한 장학제도(라이징스타장학금, 수퍼루키 장학금 등)를 통해 당신의 꿈을 응원합니다.

404만원 1인당 장학금	<ul style="list-style-type: none">· 2023 대학정보공시 기준· 학생 1인당 연간평균 장학금 404만원	429억원 연간장학금	<ul style="list-style-type: none">· 2023년 기준· 연간 429억원의 장학금을 지급하여 학업에만 집중할 수 있는 환경 제공 위해 노력
POINT POINT 쌓고 장학금 받자	<ul style="list-style-type: none">· 자격증 취득, 어학능력 향상, 봉사활동 등 다양한 활동으로 실력도 향상· 획득된 포인트는 장학금으로 제공	100여종 장학금제도	<ul style="list-style-type: none">· 교내외 장학금을 포함하여 약 100여종의 다양한 장학금 제도 운영

전주대와 함께 그리는 미래

취업지원(Career Support)



취업홈페이지 바로가기

학생 취업 성공을 이루며 취업 만족도 1위를 향해!

진로탐색	취업능력강화	실전구직
1학년 싹수(싹을 틔우는 슈퍼스타), 진로설정	취업 실전 Skill 연습 스피치, 면접교육, 직무분석 등	
2학년 꿈수(꿈을 키우는 슈퍼스타), 구체적 꿈 찾기	자격증 취득반 컴활, 포토샵 등 각종 자격증 취득반	
3학년 땀수(땀으로 키우는 슈퍼스타), 취업준비 교육	직무능력향상 NCS 직업기초능력 모의시험, JJ직무멘토링Day	공기업대기업 준비반, 직무중심 취업동아리, Dream-JOB 스터디
진로해시태그 집중적으로 이루어지는 진로탐색	취업상담 취업지원관 및 학사지도사 1:1 상담	

목차



- 전형 유형 간 교차지원이나 동일 전형 내 모집단위를 달리하여 입학원서를 2매 이상 접수하는 복수지원 가능함
(단, 전문대학 연계 교육과정 이수자 편입학 지원자는 중복·복수지원 불가)
- 학사편입학의 모집인원은 '모집인원 미지정 선발방식'으로, 총 50명을 전형 총점 순으로 선발하여 모집단위별 선발인원 범위 내에서 합격자를 배정

I. 모집단위 및 모집인원	2
-----------------------	---

II. 2025학년도 편입학 주요사항	4
-----------------------------	---

III. 전형일정	5
------------------	---

IV. 전형안내	
1. 일반 편입학	6
2. 학사 편입학	8
3. 전문대학 연계 교육과정 이수자 편입학	9
4. 의료인력 전문학사학위 소지자 편입학	11
5. 농어촌 지역학생 편입학	12
6. 특성화 고등학교 졸업생 편입학	14
7. 특성화 고등학교 등을 졸업한 재직자 편입학	16
8. 기회균형(기초생활수급자 및 차상위계층) 편입학	18

V. 안내사항	
1. 원서접수	20
2. 전형방법	22
3. 합격자 선발방법(사정원칙)	24
4. 합격자 발표 및 등록, 환불	25
5. 수험생 유의사항	26

부록	
1. 장학금	27
2. 학생생활관	31
3. 통학버스 운행	31
4. 학사제도	32
5. 교직이수	32
6. 해외파견 프로그램	33
7. 진로탐색 및 취업지원 프로그램	34
8. 입학 관련 안내부서 및 전화번호	39

01 모집단위 및 모집인원

대학	모집단위	정원 내		정원 외					
		일반	학사	전문대학 연계교육 과정	의료인력 전문학사 학위소지자	농어촌 지역학생	특성하고 졸업생	특성하고 등을 졸업한 재직자	기회균형
인문 대학	신학과경배찬양학과	2							
	역사문화콘텐츠학과	3	1명 이내						2
	영어영문학과	3							
	일본언어문화학과	3	1명 이내						
	중국어중국학과	2	1명 이내						
	한국어문학과	3	1명 이내						
사회 과학 대학	경찰학과	10	2명 이내						1
	문헌정보학과	1	1명 이내						
	법학과	4	1명 이내						
	사회복지학과	8	2명 이내						1
	상담심리학과	3	2명 이내				1		
	행정학과	3	1명 이내						
경영 대학	경영학과	10	4명 이내				1		
	금융보험학과	7	1명 이내						
	물류무역학과	4	2명 이내						1
	부동산국토정보학과	4	1명 이내	4					
	회계세무학과	4	2명 이내				1		1
	IT금융학과	1	1명 이내						
의과학 대학	간호학과	2	5명 이내		7				
	물리치료학과	-	1명 이내		4	2			
	방사선학과	2	1명 이내		4				
	보건관리학과	3	1명 이내						
	작업치료학과	3	1명 이내		4				
	바이오기능성식품학과	3	1명 이내						
	재활학과	3	1명 이내						
	환경안전생명과학과	3	1명 이내						
	운동치방학과	5	1명 이내						
공과 대학	건축공학과	3	1명 이내	4		2	1		
	건축학과(5년제)	7	1명 이내						
	기계공학과	3	1명 이내	3			3		1
	기계자동차공학과	3	1명 이내						1
	소방안전공학과	7	1명 이내			1			
	전기전자공학과	3	1명 이내	4					
	정보통신공학과	2	1명 이내	4					
	컴퓨터공학과	7	2명 이내	5					
	탄소나노소재공학과	2	1명 이내						
토목환경공학과	2	1명 이내							

모집단위/인원

대학	모집단위	정원 내		정원 외					
		일반	학사	전문대학 연계교육 과정	의료인력 전문학사 학위소지자	농어촌 지역학생	특성화고 졸업생	특성화고 등을 졸업한 재직자	기회균형
문화 융합 대학	게임콘텐츠학과	3	2명 이내						
	스마트미디어학과	2	1명 이내	4					1
	인공지능학과	7	1명 이내						
	경기지도학과	축구	6	2명 이내					
		태권도	4		6				
	공연방송연기학과	4	1명 이내						
	산업디자인학과	5	1명 이내						
	생활체육학과	5	1명 이내						
	시각디자인학과	3	1명 이내						
	영화방송학과	3	1명 이내						
	예술심리치료학과	3	1명 이내						
	음악학과	관현악	2						
		피아노	2	1명 이내					
작곡		-							
문화 관광 대학	관광경영학과	4	1명 이내						
	외식산업학과	5	2명 이내				2		
	호텔경영학과	4	2명 이내						
	패션산업학과	3	1명 이내						
	한식조리학과	5	2명 이내			1	1		
사범 대학	국어교육과	1							
	영어교육과	3							
	중등특수교육과	1							
	한문교육과	2							
	가정교육과	1							
	과학교육과	2							
	수학교육과	2							
미래 융합 대학	창업경영금융학과	2						1	
	문화콘텐츠학과	2						1	
	농식품경영학과	4						4	
	기술경영공학과	1							
합계		229	50	34	19	6	10	6	9

02 2025학년도 편입학 주요사항

1. 전형 유형간 교차지원이나 동일 전형 내 모집단위를 달리하여 입학원서를 2매 이상 접수하는 복수지원이 가능합니다.

예1) 일반편입학 A학과 지원 후, 학사편입학 A학과 지원 가능(학사편입학 지원자격을 충족하는 자인 경우에 한함)

예2) 일반편입학 A학과 지원 후, 일반편입학 B학과 지원 가능

단, 전문대학 연계 교육과정 이수자 편입학 지원자는 복수 지원 불가

2. 면접을 실시하는 학과는 '대면 면접'으로 진행될 예정이며, 자세한 내용은 입학처 홈페이지에서 확인하실 수 있습니다.

3. 현재 재학 중인 학교에서 학점 처리 및 성적 처리 등이 미완료되어 서류제출기한까지 2학년 수료(예정)증명서, 성적 증명서를 제출할 수 없는 경우에만 '수료예정증명 확인서'(성적 포함)를 작성하여 먼저 제출합니다.

* '수료예정증명 확인서'(성적 포함)는 입학처 홈페이지에서 출력 가능합니다.

* 서류 미제출 시 지원자격심사에서 부적격 처리될 수 있습니다.

4. 편입생은 조기졸업, 학·석사 연계과정, 교직과정 이수를 할 수 없습니다.

단, 사범대학 소속학과 편입자는 입학자 전원 교직이수가 가능함

5. 원서작성 시 연락처는 정확하게 기재해야 하며, 전형 기간 중 입학원서에 기재한 연락처가 변경되었거나 연락이 불가능한 경우 입학처로 변경된 사실을 통보하여 항상 연락이 가능하도록 해야 합니다. 모든 연락두절로 인해 발생하는 불이익은 지원자가 감수합니다.

6. 최초 지원 시, 수료예정증명서 또는 졸업예정증명서를 제출한 수험생은 최종 학력 확인을 위해 입학 전(2025. 2. 28.) 까지 최종 수료증명서 또는 졸업증명서를 입학지원실에 제출해야 합니다. 미제출 시 합격이 취소될 수 있습니다.



03 전형일정

구분	일시	비고
원서접수	2024. 12. 26.(목) 09:00 ~ 2025. 1. 8.(수) 18:00	인터넷 접수 유웨이(http://www.uwayapply.com) * 24시간 접수 가능
서류제출기한	2025. 1. 9.(목) 18:00까지 * 미제출 시 불합격 처리함	<ul style="list-style-type: none"> 원서접수 완료 후 서류 제출 (등기우편, 택배 또는 방문 제출) ① 방문 : 대학본관 3층 입학지원실 ② 택배, 등기우편 : 전북특별자치도 완산구 천장로 303 전주대학교 입학지원실 * 등기우편은 제출마감일 소인까지 인정
제출서류 도착확인	본인이 등기우편 또는 방문을 통해 제출한 서류의 도착여부를 입학홈페이지(iphak.jj.ac.kr)에서 확인해야 함 (발송 후 도착기간 고려해서 확인 필요)	
면접고사	2025. 1. 18.(토) 10:00~18:00 예정	<ul style="list-style-type: none"> 장소 : 본교 지정 고사실 고사시간은 원서접수 결과에 따라 변동될 수 있음 (추후 입학홈페이지(iphak.jj.ac.kr) 참조)
합격자 발표	2025. 2. 4.(화) 15:00 예정	<ul style="list-style-type: none"> 입학홈페이지(iphak.jj.ac.kr)에 공지하며, 개별통보하지 않음
등록기간	2025. 2. 4.(화) 15:00 ~ 2. 6.(목) 18:00	<ul style="list-style-type: none"> 우리은행 전국 각 지점
총원 합격자	발표기간	2025. 2. 6.(목) ~ 2. 10.(월) 21:00(예정)
	등록기간	2025. 2. 6.(목) ~ 2. 11.(화) 17:00(예정)
등록자 추가 서류제출	2025. 2. 12.(수) ~ 2. 28.(금)까지	<ul style="list-style-type: none"> 등록자 중 '수료예정증명서' 또는 '졸업예정증명서'를 제출한 경우, 최종 수료증명서 및 졸업증명서를 기한 내 제출하여야 함 * 미제출 시 불합격 처리함

* 전형일정은 우리 대학 사정에 따라 변경될 수 있으며, 변경 시 본교 입학홈페이지에 공지



04 전형안내

1. 일반 편입학

■ 모집학년 : 3학년

■ 모집단위 및 모집인원 : 229명 * p.2 '1. 모집단위 및 모집인원' 참조

■ 지원자격

국내 고등학교 졸업자 또는 관계법령에 의해 이와 동등 이상의 학력이 있다고 인정된 자로서, 다음 각 호 중 하나에 해당하는 자

- 가. 전문대학 졸업(예정)자 및 법령에 의하여 이와 동등 이상의 학력이 있다고 인정되는 자(3년제 전문대학의 경우도 졸업 또는 졸업예정자)
- 나. 국내 소재 4년제 대학(방송통신대, 산업대 등 포함)에서 2학년 또는 정규 4학기(계절학기 제외) 이상 수료하고 2학년 이상의 수료증명서를 발급받은 자
- 다. 학점인정 등에 관한 법률 및 평생교육법에 의하여 전문학사 이상의 학위를 취득(예정)한 자 또는 학사학위과정의 경우 70학점 이상 취득(예정)자
- 라. 국내 4년제 대학에 준하는 외국소재 정규 대학에서 2학년 또는 4학기(계절학기 제외) 이상 이수하고 65학점 이상 취득(예정)자
- 마. 4년제 전문대학 간호학과에서(2012학년도 이후 신입생) 2학년 또는 4학기(계절학기 제외) 이상 수료(전문대학에 설치된 전공심화과정은 제외)하고 2학년 이상의 수료 증명서를 발급받은 자

* 미래융합대학 소속학과 지원자는 상기 지원자격을 충족하면서 '1993. 3. 1. 이전 출생자'에 한하여 지원 가능

학사학위(4년제) 과정 간학과 지정('12 ~ '22학년도) 전문대학 현황(85개교)

군산간호대학교, 경북대학교, 원광보건대학교, 강릉영동대학교, 선린대학교, 조선간호대학교, 경북과학대학교, 전남과학대학교, 기독간호대학교, 마산대학교, 광주보건대학교, 혜전대학교, 거제대학교, 서영대학교, 여주대학교, 가톨릭상지대학교, 호산대학교, 경북보건대학교, 대경대학교, 대구과학대학교, 대구보건대학교, 대전보건대학교, 문경대학교, 수원과학대학교, 신성대학교, 안동과학대학교, 안산대학교, 영남이공대학교, 제주한라대학교, 청암대학교, 충청대학교, 대전과학기술대학교, 동강대학교, 동의과학대학교, 두원공과대학교, 수성대학교, 울산과학대학교, 춘해보건대학교, 한림성심대학교, 경남정보대학교, 경북전문대학교, 동아보건대학교, 서울여자간호대학교, 영진전문대학교, 충북보건과학대학교, 경인여자대학교, 계명문화대학교, 김해대학교, 대동대학교, 대원대학교, 동남보건대학교, 동원과학기술대학교, 삼육보건대학교, 수원여자대학교, 전북과학대학교, 제주관광대학교, 진주보건대학교, 경민대학교, 구미대학교, 동주대학교, 목포과학대학교, 백석문화대학교, 부산과학기술대학교, 부산여자대학교, 부천대학교, 서정대학교, 순천제일대학교, 용인송담대학교, 인천재능대학교, 전주비전대학교, 강동대학교, 경남도립거창대학, 서일대학교, 창원문성대학교, 포항대학교, 군장대학교, 서라벌대학교, 송곡대학교, 송호대학교, 영남외국어대학, 한영대학, 강원관광대학교, 세경대학교, 우송정보대학, 국제대학교

용어의 정의

- 4학기: 계절학기는 학기 수에 포함되지 않으며, 1년에 2개 학기를 이수하는 것을 전제로 2년 이상 수학하는 것을 말함
- 수료: 전적 대학에서 2년(4학기) 이상 수학하고, 정상적으로 교육과정을 이수하여 수료에 해당하는 소정의 학점을 취득하는 것을 말함
따라서 지원 시에는 전적대학의 2학년(4학기) 이상 수료 여부를 '수료증명서'로 반드시 확인하여야 함

■ 제출서류

구분	제출서류
지원자 공통 (국외 대학 출신자는 p.20 참조)	<p>① 학력증명서 1부(지원자에 해당되는 아래의 증명서 중 1부 제출)</p> <ul style="list-style-type: none"> 졸업(예정)증명서: 대학 졸업(예정)자 또는 기타 법령에 의거 이와 동등 학력이 있다고 인정된 자 수료(예정)증명서: 2년(4학기) 이상 수료(예정)자(4년제 대학 출신자에 한함) * 전적대학에서 수료증명서가 발급되지 않을 경우: 입학처 홈페이지 내에 첨부된 수료예정증명 확인서(성적포함)를 작성하여 제출 (추후 완성된 수료증명서 제출해야 함) 학위(수여예정)증명서: 「학점인정 등에 관한 법률」 및 「평생교육법」에 의한 학사(전문학사)학위 취득(예정)자 (대학(교) 또는 평생교육진흥원에서 발급) 학점인정증명서: 「학점인정 등에 관한 법률」 및 「평생교육법」에 의한 학사학위 과정인 자 (전문학사학위 과정인 자는 해당되지 않음/ 평생교육진흥원에서 발급) <p>② 전(全)학년 성적증명서 1부</p> <ul style="list-style-type: none"> * 전학년 백분위 환산점수(100점 만점), 전학년 취득학점 반드시 기재 * 전적대학에도 편입학으로 입학한 자는 편입하기 전(前) 대학의 성적증명서도 제출 * 서류제출기한 내에 완성된 성적증명서를 제출할 수 없을 시 입학처 홈페이지 내에 첨부된 수료예정증명 확인서(성적포함)를 작성하여 제출해야 하며, 추후 완성된 성적증명서를 제출해야 함

* 2024. 12. 1.(일) 이후 발급된 서류에 한함

■ 전형방법

구분	전형요소별 반영비율		
	전적대학 성적	면접고사 성적	계
간호학과, 물리치료학과, 방사선학과, 건축학과, 경기지도학과(태권도), 문화콘텐츠학과, 농식품경영학과, 기술경영공학과	60%	40%	100%
위 학과를 제외한 나머지 학과	100%	-	

* 면접고사를 진행하는 학과는 경쟁률 1:1 초과 시 면접을 실시하고, 1:1 이하인 경우에는 면접 생략.

■ 지원방법

가. 전적대학 출신학과 및 계열에 관계없이 지원할 수 있음

나. 전형 유형간 교차지원이나 동일 전형 내 모집단위를 달리하여 입학원서를 2매 이상 접수하는 복수지원도 가능함

학사 편입학

2. 학사 편입학

■ 모집학년 : 3학년

■ 모집단위 및 모집인원 : 50명 * p.2 '1. 모집단위 및 모집인원' 참조

■ 지원자격

국내 고등학교 졸업자 또는 관계법령에 의해 이와 동등 이상의 학력이 있다고 인정된 자로서, 학사학위 소지자(학점인정제 또는 독학학위제에 의한 학사학위 소지자 포함) 또는 이와 동등 이상의 학력이 있다고 인정되는 자

* '학점인정 등에 관한 법률'에 의거하여 학점을 취득한 경우에도 동법 제9조에 의거 '학사학위를 취득'한 경우에 한하고, '학사학위(예정)증명서'를 제출한 경우에도 입학개시일 전에 학사학위를 반드시 취득하고 관련 증명서를 제출하여야 함

■ 제출서류

구분	제출서류
지원자 공통 (국외 대학 출신자는 p.20 참조)	<p>㉠ 학력증명서 1부(지원자에 해당되는 아래의 증명서 중 1부 제출)</p> <ul style="list-style-type: none">· 졸업(예정)증명서: 4년제 대학 졸업(예정)자 또는 기타 법령에 의거 이와 동등 학력이 있다고 인정된 자· 학위(수여예정)증명서: 「학점인정 등에 관한 법률」 및 「평생교육법」에 의한 학사학위 취득(예정)자(대학(교) 또는 평생교육진흥원에서 발급) <p>㉡ 전(후)학년 성적증명서 1부</p> <ul style="list-style-type: none">* 전학년 백분위 환산점수(100점 만점), 전학년 취득학점 반드시 기재* 전적대학에도 편입학으로 입학한 자는 편입하기 전(前) 대학의 성적증명서도 제출* 서류제출기한 내에 완성된 성적증명서를 제출할 수 없을 시 입학처 홈페이지 내에 첨부된 수료예정증명 확인서(성적포함)를 작성하여 제출해야 하며, 추후 완성된 성적증명서를 제출해야 함

* 2024. 12. 1.(일) 이후 발급된 서류에 한함

■ 전형방법

구분	전형요소별 반영비율		
	전적대학 성적	면접고사 성적	계
간호학과, 물리치료학과, 방사선학과, 건축학과, 경기지도학과(태권도), 문화콘텐츠학과, 농식품경영학과, 기술경영공학과	60%	40%	100%
위 학과를 제외한 나머지 학과	100%	-	

* 면접고사를 진행하는 학과는 경쟁률 1:1 초과 시 면접을 실시하고, 1:1 이하인 경우에는 면접 생략.

■ 지원방법

가. 전적대학 출신학과 및 계열에 관계없이 지원할 수 있음

나. 전형 유형간 교차지원이나 동일 전형 내 모집단위를 달리하여 입학원서를 2매 이상 접수하는 복수지원도 가능함

다. 학사편입의 모집인원은 모집단위별 모집인원 미지정 선발방식으로 50명을 전형총점 순으로 선발하여 모집단위별 선발인원 범위 내에서 합격자를 배정

3. 전문대학 연계 교육과정 이수자 편입학

■ 모집학년 : 3학년

■ 모집단위 및 모집인원 : 34명 * p.2 '1. 모집단위 및 모집인원' 참조

대학	모집단위(전공)	협력대학	연계학과	모집인원
경영대학	부동산국토정보학과	전주비전대학교	건축학과	4
	건축공학과	전주비전대학교	건축학과	4
공과대학	기계공학과	전주비전대학교	신재생에너지학과	3
	전기전자공학과	전주비전대학교	전기학과, 신재생에너지학과, IT융합시스템과	4
	정보통신공학과	전주비전대학교	IT융합시스템과	4
	컴퓨터공학과	전주비전대학교	컴퓨터정보학과	5
	스마트미디어학과	전주비전대학교	컴퓨터정보학과	4
문화융합대학	경기지도학과(태권도)	신성대학교	태권도경호학과	6
		계명문화대학교	생활체육학부(태권도전공)	

■ 지원자격

국내 고등학교 졸업자 또는 관계법령에 의해 이와 동등 이상의 학력이 있다고 인정된 자로서, 다음 각 호 중 하나에 해당하는 자

가. 본교와 협약을 체결한 전문대학(협력대학)에서 협약년도 이후 입학하여 연계교육과정을 이수하고 전문학사학위 취득(예정)자

나. 연계교육과정 운영협약에 따른 연계교과목 중 9학점 이상 이수하고 학업성적(백분율 누계 성적)이 80점 이상인 자

* 연계교과목은 학과별 연계협약서에 명시된 교과목을 말함, [별표] 참조

■ 제출서류

구분	제출서류
지원자 공통	<ul style="list-style-type: none"> ① 연계협약 전문대학(협력대학) 졸업(예정)증명서 1부 ② 연계협약 전문대학(협력대학) 전(全)학년 성적증명서 1부 <ul style="list-style-type: none"> * 전학년 백분율 환산점수(100점 만점), 전학년 취득학점 반드시 기재 * 전적대학에도 편입학으로 입학한 자는 편입하기 전(前) 대학의 성적증명서도 제출 * 서류제출기한 내에 완성된 성적증명서를 제출할 수 없을 시 입학처 홈페이지 내에 첨부된 수료예정증명 확인서(성적포함)를 작성하여 제출해야 하며, 추후 완성된 성적증명서를 제출해야 함

* 2024. 12. 1.(일) 이후 발급된 서류에 한함

■ 전형방법

구분	전적대학 성적	계
전 학과	100%	100%

■ 유의사항

- 가. 연계교육과정 편입학 전형으로 지원하는 자는 본교의 해당년도 편입학 타 학과, 타 전형에 지원할 수 없음(중복지원, 복수지원 불가)
- 나. 연계교육과정 협약을 체결한 학과 외 타 학과에는 지원할 수 없음
- 다. 연계교육과정 이수자 편입학 전형으로 입학한 자는 전과를 허용하지 않음

■ [별표] 전주대학교-협력대학 연계교육 협약 학과 및 연계교과목

모집단위(전공)	협력대학			연계교과목
	대학명	졸업학과	협약년도	
부동산국토정보학과	전주비전대학교	건축학과	2020	건축계획1, 건축계획2, 건축컴퓨터활용, 건축법규, 3D건축모델링, 건축제도, 한옥과사물인터넷, 건축CAD, 응용CAD
건축공학과	전주비전대학교	건축학과	2020	건축구조역학, 건축CAD, 철근콘크리트구조, 건축설계
기계시스템공학과	전주비전대학교	신재생에너지학과	2020	신재생에너지공학, CAD기초, CAD응용, 메카트로닉스, 시스템제어프로그래밍1, 시스템제어프로그램2
전기전자공학과	전주비전대학교	신재생에너지학과	2020	전자기학, 산업전자회로설계기초, 마이컴응용설계기초, 시스템제어프로그래밍1, 전력전자공학기초, 신재생에너지공학1
	전주비전대학교	전기학과	2020	회로이론1, 회로이론2, 전기자기학1, 전기자기학2, 전력공학1, 전기기기1
	전주비전대학교	IT융합시스템과	2020	컴퓨터프로그래밍의 기초, 컴퓨터프로그래밍의 활용, 전자공학개론, 무선공학개론
정보통신공학과	전주비전대학교	IT융합시스템과	2020	정보통신의 이해, 안테나개론, 웹프로그래밍, 기초회로실습
컴퓨터공학과	전주비전대학교	컴퓨터정보학과	2020	컴퓨터네트워크, 운영체제, JAVA프로그래밍기초, JAVA프로그래밍실무, 컴퓨터구조, 자료구조, 데이터베이스
스마트미디어학과	전주비전대학교	컴퓨터정보학과	2020	웹프로그래밍, 컴퓨터네트워크, JAVA프로그래밍기초, 자료구조
경기도학과 (태권도)	계명문화대학교	생활체육학부 (태권도 전공)	2020	체육측정평가, 태권도품새, 태권도시범, 스포츠심리학, 스포츠생리학, 스포츠사회학
	신성대학교	태권도경호학과	2020	태권도전공실기, 태권도전공 종합실기, 태권도전공실기 프로그램, 태권도전공실기 지도법, 태권도시범공연프로그램, 태권도유급자품새

4. 의료인력 전문학사학위 소지자 편입학

■ 모집학년 : 4학년

■ 모집단위 및 모집인원 : 19명 * p.2 '1. 모집단위 및 모집인원' 참조

■ 지원자격

모집단위	지원자격
간호학과	전문대학 간호학과 졸업(예정)자로서 간호사 면허증 소지자
물리치료학과	전문대학 물리치료학과 졸업(예정)자로서 물리치료사 면허증 소지자
방사선학과	전문대학 방사선학과 졸업(예정)자로서 방사선사 면허증 소지자
작업치료학과	전문대학 작업치료학과 졸업(예정)자로서 작업치료사 면허증 소지자

* 2025. 1. 24.(금)에 예정된 간호사 국가시험 응시자는 국가시험 합격자 발표(2025. 2. 21.(금) 예정) 즉시 합격확인서를 제출하여야 하며, 불합격자 또는 미제출자는 합격 및 입학을 취소함(기납 등록금은 환불처리)

■ 제출서류

구분	제출서류
지원자 공통	<ul style="list-style-type: none"> ① 전문대학 졸업(예정)증명서 1부 ② 전적대학 전(全)학년 성적증명서 1부 <ul style="list-style-type: none"> * 전학년 백분위 환산점수(100점 만점), 전 학년 취득학점 반드시 기재 * 전적대학에도 편입학으로 입학한 자는 편입하기 전(前) 대학의 성적증명서도 제출 * 서류제출기한 내에 완성된 성적증명서를 제출할 수 없을 시 입학처 홈페이지 내에 첨부된 수료예정증명 확인서(성적포함)를 작성하여 제출해야 하며, 추후 완성된 성적증명서를 제출해야 함 ③ 면허증 1부 또는 국가고시 합격확인증 1부

* 2024. 12. 1.(일) 이후 발급된 서류에 한함

■ 전형방법

구분	전적대학 성적	계
전 학과	100%	100%

■ 지원방법

전형 유형간 교차지원이나 동일 전형 내 모집단위를 달리하여 입학원서를 2매 이상 접수하는 복수지원도 가능함

5. 농어촌 지역학생 편입학

■ 모집학년 : 3학년

■ 모집단위 및 모집인원 : 6명 * p.2 '1. 모집단위 및 모집인원' 참조

■ 지원자격

- 6p. '1. 일반 편입학' 지원자격을 충족하고,
- 국내 고등학교 졸업자로 아래의 자격요건 중 하나에 해당하는 자

구분	지원자격
가항	<ul style="list-style-type: none"> · 학생 본인이 농어촌 소재지 학교에서 중학교 입학 시부터 고등학교 졸업 시까지 교육과정을 이수하고 본인 및 부모 모두가 농어촌 지역에 거주한 자 (중·고등학교 재학기간 중 부,모,학생 중 농어촌 지역을 이탈하여 거주한 사실이 있을 경우 지원할 수 없음)
나항	<ul style="list-style-type: none"> · 학생 본인이 농어촌 소재지 학교에서 초·중·고 전 교육과정을 이수/졸업하고 거주한 자 (학생이 농어촌지역을 이탈하여 거주한 사실이 있을 경우 지원할 수 없음)
대항	<ul style="list-style-type: none"> · 전적대학 입학 시 「농어촌학생 전형」으로 입학한 자

* 지원자격 관련 유의사항

- 특수목적고(과학고, 외국어고, 국제고, 예술고, 체육고, 마이스터고), 자율형 사립고, 검정고시, 외국고교 출신자는 지원 불가
- 부모가 사망, 이혼 기타 본교가 정하는 사유에 해당할 경우 해당 사유 발생일부터 제외
- 행정구역의 개편 등으로 재학기간 또는 졸업 후 「동」으로 변경된 경우에는 「동」을 읍·면 지역으로 간주

■ 제출서류

구분	제출서류
지원자 공통 (국의 대학 출신자는 p.20 참조)	<p>① 학력증명서 1부(지원자에 해당되는 아래의 증명서 중 1부 제출)</p> <ul style="list-style-type: none"> · 졸업(예정)증명서: 대학 졸업(예정)자 또는 기타 법령에 의거 이와 동등 학력이 있다고 인정된 자 · 수료(예정)증명서: 2년(4학기) 이상 수료(예정)자(4년제 대학 출신자에 한함) * 전적대학에서 수료증명서가 발급되지 않을 경우: 입학처 홈페이지 내에 첨부된 수료예정증명 확인서(성적포함)를 작성하여 제출 (추후 완성된 수료증명서 제출해야 함) · 학위(수여예정)증명서: 「학점인정 등에 관한 법률」 및 「평생교육법」에 의한 학사(전문학사)학위 취득(예정)자(대학(교) 또는 평생교육진흥원에서 발급) · 학점인정증명서: 「학점인정 등에 관한 법률」 및 「평생교육법」에 의한 학사학위 과정인 자(전문학사학위 과정인 자는 해당되지 않음/평생교육진흥원에서 발급) <p>② 전(준)학년 성적증명서 1부</p> <ul style="list-style-type: none"> * 전학년 백분위 환산점수(100점 만점), 전학년 취득학점 반드시 기재 * 전적대학에도 편입학으로 입학한 자는 편입하기 전(前) 대학의 성적증명서도 제출 * 서류제출기한 내에 완성된 성적증명서를 제출할 수 없을 시 입학처 홈페이지 내에 첨부된 수료예정증명 확인서(성적포함)를 작성하여 제출해야 하며, 추후 완성된 성적증명서를 제출해야 함

구분	제출서류
지원자 공통 (농어촌 증빙서류)	<ul style="list-style-type: none"> ■ 상기 '지원자격' 중 (가)항 해당자 <ul style="list-style-type: none"> ① 중·고등학교 학교생활기록부 1부 ② 가족관계증명서(지원자 본인 기준), 주민등록초본(지원자 본인, 부, 모) 각 1부 · 주민등록초본은 중·고등학교 재학기간 동안 지원자 본인과 부모 모두의 주소지 이동 사실이 등재되어야 함 · 특이자는 증빙서류를 추가로 제출하여야 함 * 사망: 주민등록초본(말소자 초본) * 이혼·재혼: 혼인관계증명서(부, 모), 기본증명서(지원자) * 입양/친양자입양: 입양관계증명서/친양자입양관계증명서 * 개명: 기본증명서(특정-개명-성분변경) <ul style="list-style-type: none"> ■ 상기 '지원자격' 중 (나)항 해당자 <ul style="list-style-type: none"> · 초·중·고등학교 학교생활기록부 1부 · 주민등록초본(본인) 1부: 주소지 이동 사실이 등재되어야 함 ■ 상기 '지원자격' 중 (다)항 해당자 <ul style="list-style-type: none"> · 전적대학 대학입학전형확인서 1부(전적대학에 농어촌학생 전형으로 입학하였음을 증명할 수 있는 대학기관장 명의로 발급된 서류)

* 2024. 12. 1.(일) 이후 발급된 서류에 한함(주민번호 뒤 7자리 표시 / 지원자 본인 명의로 발급)

■ 전형방법

구분	전적대학 성적	계
전 학과	100%	100%

■ 지원방법

가. 전적대학 출신학과 및 계열에 관계없이 지원할 수 있음

나. 전형 유형간 교차지원이나 동일 전형 내 모집단위를 달리하여 입학원서를 2매 이상 접수하는 복수지원도 가능함

6. 특성화 고등학교 졸업생 편입학

■ 모집학년 : 3학년

■ 모집단위 및 모집인원 : 10명 * p.2 '1. 모집단위 및 모집인원' 참조

■ 지원자격

- 6p. '1. 일반 편입학' 지원자격을 충족하고,
- 특성화고교 교육과정을 편성·운영하고 있는 고등학교에서 전 교육과정을 이수하고 졸업한 자로 본교의 모집단위에서 동일계열로 인정하는 학과 출신자
- (산업수요 맞춤형 고등학교(마이스터고) 졸업(예정)자, 특성화·종합계 고등학교의 '보통과' 졸업(예정)자는 지원자격 없음)

* 모집단위별 동일계열 인정 기준학과

모집단위	교육과정의 기준학과명
상담심리학과	경영정보과, 보육과, 간호과, 복지서비스과, 경영·사무과, 보건간호과, 사회복지과
경영학과 회계세무학과	경영정보과, 회계정보과, 무역정보과, 유통정보과, 금융정보과, 정보처리과, 전자상거래과, 관광경영과, 컴퓨터응용과, 향만물류과, 농산물유통정보과, 콘텐츠개발과, 상업디자인과, 디자인과, 식품공업과, 컴퓨터게임과, 만화애니메이션과, 영상제작과, 관광과, 복지서비스과, 환경관광농업과, 해양레저산업과, 전자통신과, 해양정보과, 경영·사무과, 재무·회계과, 유통과, 금융과, 판매과, 방송·통신과, 정보컴퓨터과, 관광·레저과, 사회복지과, 해양레저과, 문화콘텐츠과
건축공학과	건축과, 토목과, 기계과, 자동차과, 조선과, 항공과, 전기과, 컴퓨터과, 전자과, 건축시공과, 방송·통신과, 정보컴퓨터과
기계공학과	냉동공조과, 동력기계과, 농업기계과, 기계과, 전자기계과, 자동차과, 조선과, 항공과, 금속재료과, 산업설비과
외식산업학과	조리과, 식품가공과, 식품공업과, 농산물유통정보과, 유통정보과, 경영정보과, 조리·식음료과, 유통과, 경영·사무과
한식조리학과	조리과, 식품가공과, 식품공업과, 관광과, 농산물유통정보과, 조리·식음료과, 유통과, 관광·레저과

* 특성화고교 학과의 기준학과와 우리대학 모집단위의 동일계열 여부를 반드시 확인 후 지원하여야 함(동일계열이 아닌 경우 불합격 처리됨)

■ 제출서류

구분	제출서류
지원자 공통 (국의 대학 출신자는 p.20 참조)	<p>㉠ 학력증명서 1부(지원자에 해당되는 아래의 증명서 중 1부 제출)</p> <ul style="list-style-type: none"> • 졸업(예정)증명서: 대학 졸업(예정)자 또는 기타 법령에 의거 이와 동등 학력이 있다고 인정된 자 • 수료(예정)증명서: 2년(4학기) 이상 수료(예정)자(4년제 대학 출신자에 한함) * 전적대학에서 수료증명서가 발급되지 않을 경우: 입학처 홈페이지 내에 첨부된 수료예정증명 확인서(성적포함)를 작성하여 제출 (추후 완성된 수료증명서 제출해야 함) • 학위(수여예정)증명서: 「학점인정 등에 관한 법률」 및 「평생교육법」에 의한 학사(전문학사)학위 취득(예정)자 (대학(교) 또는 평생교육진흥원에서 발급) • 학점인정증명서: 「학점인정 등에 관한 법률」 및 「평생교육법」에 의한 학사학위 과정인 자 (전문학사학위 과정인 자는 해당되지 않음/평생교육진흥원에서 발급) <p>㉡ 전(全)학년 성적증명서 1부</p> <ul style="list-style-type: none"> * 전학년 백분위 환산점수(100점 만점), 전학년 취득학점 반드시 기재 * 전적대학에도 편입학으로 입학한 자는 편입하기 전(前) 대학의 성적증명서도 제출 * 서류제출기한 내에 완성된 성적증명서를 제출할 수 없을 시 입학처 홈페이지 내에 첨부된 수료예정증명 확인서(성적포함)를 작성하여 제출해야 하며, 추후 완성된 성적증명서를 제출해야 함 <p>㉢ 고등학교 학교생활기록부 1부(학교장의 직인날인이 있어야 함)</p>

* 2024. 12. 1.(일) 이후 발급된 서류에 한함(주민번호 뒤 7자리 표시 / 지원자 본인 명의로 발급)

■ 전형방법

구분	전적대학 성적	계
전 학과	100%	100%

■ 지원방법

가. 전적대학 출신학과 및 계열에 관계없이 지원할 수 있음

나. 전형 유형간 교차지원이나 동일 전형 내 모집단위를 달리하여 입학원서를 2매 이상 접수하는 복수지원도 가능함

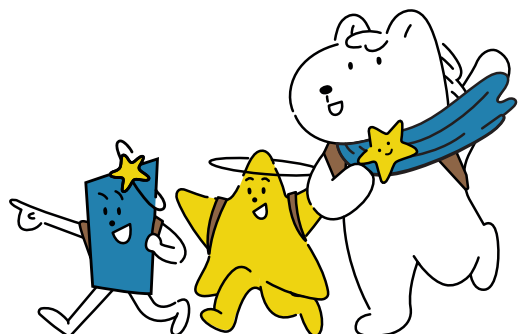

특성화 고등학교 등을 졸업한 재직자 편입학

7. 특성화 고등학교 등을 졸업한 재직자 편입학

■ 모집학년 : 3학년

■ 모집단위 및 모집인원 : 6명 * p.2 '1. 모집단위 및 모집인원' 참조

■ 지원자격

- 6p. '1. 일반 편입학' 지원자격을 충족하고,
- 다음의 어느 하나에 해당하는 자¹⁾로서, 산업체²⁾에서 통산 3년 이상(군 의무복무 경력 포함) 재직하고, 원서접수 시작일 현재 근무 중인 자

구분	지원자격 ¹⁾
「초·중등교육법 시행령」제76조의3 제1호에 따른	· 일반고등학교에 재학하는 동안 시도 교육감이 「직업교육훈련 촉진법」에 따른 직업교육훈련기관 중 직업교육 훈련기관으로 선정한 기관에서 1년 이상의 직업교육훈련과정을 이수하고 해당 일반고등학교를 졸업한 자
「초·중등교육법 시행령」제90조 제1항 제10호에 따른	· 산업수요 맞춤형 고등학교를 졸업한 자
「초·중등교육법 시행령」제90조 제1항에 따른	· 특성화고등학교 등*을 졸업한 자 * 특성화고등학교 중 자연현장실습 등 체험위주의 교육을 전문으로 실시하는 고등학교를 제외한 학교 (「초·중등교육법 시행령」 제76조의3 제1호에 따른 일반고등학교에 설치된 학과 중 특성화고등학교에서 제공하는 것과 같은 교육과정으로 운영되는 학과를 포함)
「평생교육법」제31조 제2항에 따른	· 학력인정 평생교육시설 중 특성화고등학교 등에서 제공하는 것과 같은 교육과정을 운영하는 평생교육시설에서 해당 교육과정을 이수한 자
산업체 ²⁾ 의 범위	· 국가·지방자치단체 및 공공단체(소속 직원인 경우) · 근로기준법 제11조에 따른 상시근로자 5인(사업주 포함) 이상 사업체 · 4대 보험 중 1개 이상 가입 사업체(창업·자영업자 포함) * 단, 4대 보험 미가입 산업체 종사자(자영업, 농업, 수산업 등)는 국가·지방자치단체가 발급하는 공적증명서(사업자등록증명원, 납세 증명서, 농지원부, 농업경영체 등록 확인서, 어업인허가증명서, 영농사실확인서 등) 확인을 통해 증명함

■ 제출서류

구분	제출서류
지원자 공통 (국외 대학 출신자는 p.20 참조)	<p>① 학력증명서 1부(지원자에 해당되는 아래의 증명서 중 1부 제출)</p> <ul style="list-style-type: none"> · 졸업(예정)증명서: 대학 졸업(예정)자 또는 기타 법령에 의거 이와 동등 학력이 있다고 인정된 자 · 수료(예정)증명서: 2년(4학기) 이상 수료(예정)자(4년제 대학 출신자에 한함) * 전적대학에서 수료증명서가 발급되지 않을 경우: 입학처 홈페이지 내에 첨부된 수료예정증명 확인서(성적포함)를 작성하여 제출 (추후 완성된 수료증명서 제출해야 함) · 학위(수여예정)증명서: 「학점인정 등에 관한 법률」 및 「평생교육법」에 의한 학사(전문학사)학위 취득(예정)자 (대학(교) 또는 평생교육진흥원에서 발급) · 학점인정증명서: 「학점인정 등에 관한 법률」 및 「평생교육법」에 의한 학사학위 과정인 자 (전문학사학위 과정인 자는 해당되지 않음/평생교육진흥원에서 발급)

구분		제출서류
지원자 공통 (국의 대학 출신자는 p.20 참조)		<p>㉠ 전(준)학년 성적증명서 1부</p> <ul style="list-style-type: none"> * 전학년 백분위 환산점수(100점 만점), 전학년 취득학점 반드시 기재 * 전적대학에도 편입학으로 입학한 자는 편입하기 전(前) 대학의 성적증명서도 제출 * 서류제출기한 내에 완성된 성적증명서를 제출할 수 없을 시 입학처 홈페이지 내에 첨부된 수수료정증명 확인서(성적포함)를 작성하여 제출해야 하며, 추후 완성된 성적증명서를 제출해야 함 <p>㉡ 고등학교 학교생활기록부 1부(학교장의 직인날인이 있어야 함)</p>
필수제출 (택1)	산업체 재직자	<ul style="list-style-type: none"> • 재직증명서 1부 • 건강보험자격득실확인서 1부
	4대 보험 미가입 영세 창업·자영업자	<ul style="list-style-type: none"> • 사업자등록증명원 1부 • 납세증명서 1부
	4대보험 가입 대상자가 아닌 산업체 (농·수산업 등) 종사자	<ul style="list-style-type: none"> • 농지원부, 영농사실확인서 등 국가·지방자치단체가 발행하는 공적증명서 1부 * 농지원부 상 세대 구성원에 해당할 경우에는 반드시 3년 이상 영농 종사기간이 명시되어 있는 확인 서류를 추가 제출하여야 함
선택제출	재직 3년 미만자	<ul style="list-style-type: none"> • 주민등록초본(병역사항 기재 필수) 1부 * 재직기간 산정 시 군 의무복무 경력을 포함해야 할 경우 제출

* 2024. 12. 1.(일) 이후 발급된 서류에 한함(주민번호 뒤 7자리 표시 / 지원자 본인 명의로 발급)

■ 전형방법

구분	전적대학 성적	계
전 학과	100%	100%

■ 지원방법

가. 전적대학 출신학과 및 계열에 관계없이 지원할 수 있음

나. 전형 유형간 교차지원이나 동일 전형 내 모집단위를 달리하여 입학원서를 2매 이상 접수하는 복수지원도 가능함

8. 기회균형(기초생활수급자 및 차상위계층) 편입학

■ 모집학년 : 3학년

■ 모집단위 및 모집인원 : 9명 * p.2 '1. 모집단위 및 모집인원' 참조

■ 지원자격

- 6p. '1. 일반 편입학' 지원자격을 충족하고,
- 고등학교 졸업(예정)자 또는 이와 동등 이상의 학력이 있다고 인정된 자 중 국민기초생활수급자 및 차상위 복지급여 수급자(「국민기초생활보장법」 제2조제1호(수급권자), 제2호(수급자), 제10호(차상위계층)에 의한 대상자, 「한부모가족지원법」제5조 또는 제5조의2에 따른 지원 사업 대상자)

■ 차상위 복지급여 수급자

차상위 건강보험 본인부담 경감 사업 대상자, 차상위 장애수당 사업 대상자, 차상위 장애인 연금 부가급여 사업 대상자, 차상위 자활근로 사업 대상자, 차상위계층 확인서 발급 사업 대상자(구 우선돌봄 차상위 사업), 한부모가족 지원사업대상자

■ 제출서류

구분	제출서류
지원자 공통 (국외 대학 출신자는 p.20 참조)	<p>① 학력증명서 1부(지원자에 해당되는 아래의 증명서 중 1부 제출)</p> <ul style="list-style-type: none"> • 졸업(예정)증명서: 대학 졸업(예정)자 또는 기타 법령에 의거 이와 동등 학력이 있다고 인정된 자 • 수료(예정)증명서: 2년(4학기) 이상 수료(예정)자(4년제 대학 출신자에 한함) * 전적대학에서 수료증명서가 발급되지 않을 경우: 입학처 홈페이지 내에 첨부된 수료예정증명 확인서(성적포함)를 작성하여 제출 (추후 완성된 수료증명서 제출해야 함) • 학위(수여예정)증명서: 「학점인정 등에 관한 법률」 및 「평생교육법」에 의한 학사(전문학사)학위 취득(예정)자 (대학(교) 또는 평생교육진흥원에서 발급) • 학점인정증명서: 「학점인정 등에 관한 법률」 및 「평생교육법」에 의한 학사학위 과정인 자 (전문학사학위 과정인 자는 해당되지 않음/평생교육진흥원에서 발급) <p>② 전(全)학년 성적증명서 1부</p> <ul style="list-style-type: none"> * 전학년 백분위 환산점수(100점 만점), 전학년 취득학점 반드시 기재 * 전적대학에도 편입학으로 입학한 자는 편입하기 전(前) 대학의 성적증명서도 제출 * 서류제출기한 내에 완성된 성적증명서를 제출할 수 없을 시 입학처 홈페이지 내에 첨부된 수료예정증명 확인서(성적포함)를 작성하여 제출해야 하며, 추후 완성된 성적증명서를 제출해야 함
기초생활 수급자	<ul style="list-style-type: none"> • 국민기초생활수급자 증명서 1부(본인 기준)

구분		제출서류	
차상위 계층	공통 제출	<ul style="list-style-type: none"> 주민등록등본 또는 가족관계증명서 1부 	
	택1 제출	서류명	발급처
		<ul style="list-style-type: none"> 차상위 본인부담 경감증명서 	<ul style="list-style-type: none"> 국민건강보험공단 * 인터넷 발급 가능
		<ul style="list-style-type: none"> 차상위 계층 확인서 자활근로자 확인서 장애인연금 대상자 확인서 장애수당 대상자 확인서 	<ul style="list-style-type: none"> 시·군·구청 읍·면·동 주민센터 복지로(bokjiro.go.kr) 인터넷 발급
<ul style="list-style-type: none"> 한부모가족 증명서 	<ul style="list-style-type: none"> 시·군·구청 읍·면·동 주민센터 정부24(gov.kr) 인터넷 발급 		

* 2024. 12. 1.(일) 이후 발급된 서류에 한함(주민번호 뒤 7자리 표시 / 지원자 본인 명의로 발급)

■ 전형방법

구분	전적대학 성적	계
전 학과	100%	100%

■ 지원방법

가. 전적대학 출신학과 및 계열에 관계없이 지원할 수 있음

나. 전형 유형간 교차지원이나 동일 전형 내 모집단위를 달리하여 입학원서를 2매 이상 접수하는 복수지원도 가능함

05 안내사항

원서접수

1. 접수방법 : 접수기간 중 24시간 접수 가능함



가. 인터넷 원서접수 장애 발생 시 문의처

· 유웨이어플라이(uwayapply.com), ☎ 1588-8988

나. 서류 제출 방법

① 서류제출 해당자는 인터넷 원서접수 완료 후 방문하거나 우편으로 서류제출 기한 내에 반드시 제출하여야 함

② 제출 장소 : (방문) 본교 대학본관 3층 입학지원실

(우편) 55069 전북특별자치도 전주시 완산구 천장로 303 전주대학교 입학지원실

* 방문 서류제출의 경우 현장에서 서류 접수만 받으며, 즉석에서 지원자격심사를 하는 것이 아님

지원자격심사 부적격의 경우에도 심사종료시점이 아닌 예정된 합격자 발표일에 함께 불합격 통보함

다. 접수 시 유의사항

1) 접수된 서류는 접수를 취소하거나 그 내용을 정정할 수 없으며, 서류 및 납부된 전형료는 일체 반환하지 않음

2) 국외대학 출신자 제출서류

- 대학 졸업(예정)증명서 또는 재학증명서, 대학 전(全)학년 성적증명서
- 제출서류에 대해 '아포스티유확인서' 또는 해당국가의 정부기관이나 한국영사관에서 발급한 '영사확인서'를 제출해야 함
- 영문이 아닌 서류는 공증받은 한글 번역서를 첨부해야 함
- 전적대학 성적을 산출하기 위해, 필요 시 「학칙」 등 제출서류가 추가될 수 있음

2. 전형료

전형	모집단위	일반전형료	면접고사료	원서접수 수수료	총 결제 금액
<ul style="list-style-type: none"> 일반편입 학사편입 	간호학과, 물리치료학과, 방사선학과, 건축학과, 경기지도학과(태권도), 문화콘텐츠학과, 농식품경영학과, 기술경영공학과	35,000원	15,000원		55,000원
	위 학과를 제외한 나머지 학과	35,000원	-	5,000원	40,000원
<ul style="list-style-type: none"> 전문대학 연계 교육과정 이수자 편입 의료인력 전문학사학위 소지자 편입 <ul style="list-style-type: none"> 농어촌 지역학생 편입 특성화 고등학교 졸업생 편입 특성화 고등학교 등을 졸업한 재직자 편입 	전 학과	35,000원	-		40,000원
<ul style="list-style-type: none"> 기회균형 편입 	전 학과	면제	-		5,000원

- * 원서접수 완료 후에는 전형료를 반환하지 않음
- * 단, 면접고사를 실시하는 학과에 지원하였으나 경쟁률이 1:1 이하여서 면접을 실시하지 않는 경우, 전형료 중 면접고사료를 반환함
또한, 면접고사 대상학과 지원자가 전형료를 납부한 후, 천재지변, 질병 및 기타 사고 등 지원자 귀책이 아닌 사유로 면접고사에 응시할 수 없는 경우, 증빙서류를 제출하면 심의하여 해당 전형료의 일부 또는 전액(원서접수 수수료 제외)을 반환할 수 있음
- * 입학전형 관련 수입 지출에 따른 전형료 잔액은 전형료를 납부한 사람에게 비례하여 원서접수 시 입력한 환불계좌로 반환할 수 있음
[단, 반환해야 할 원 금액에서 금융회사 전산망 등 이용에 따른 수수료를 차감하여 반환할 수 있으며, 금융회사의 전산망 등 이용에 소요되는 수수료가 반환해야 할 금액과 같거나 초과할 때에는 반환하지 않을 수 있음(학교 직접 방문의 경우 제외)]
- * 국민기초생활수급자 전형료 면제
 - 고등교육법 시행령 제42조의3(입학전형료)에 근거함
 - 기회균형 편입학 외 타 전형 지원 시 증빙서류를 제출한 자에 한하여 전형료를 환불하여 면제 처리
 - 증빙서류: 국민기초생활수급자 증명서 1부(지원자 본인 기준, 제출기한: 2025. 1. 9.(목))
 - 단, 인터넷 원서접수 수수료(5,000원)는 본인 부담임

전형방법

1. 전형요소 반영비율 및 배점

전형	모집단위	전형요소별 반영비율		
		전적대학성적	면접고사성적	계
<ul style="list-style-type: none"> 일반편입 학사편입 	간호학과, 물리치료학과, 방사선학과, 건축학과, 경기지도학과(태권도), 문화콘텐츠학과, 농식품경영학과, 기술경영공학과 ¹⁾	60%	40%	
	위 학과를 제외한 나머지 학과 ²⁾	100%	-	
<ul style="list-style-type: none"> 전문대학 연계 교육과정 이수자 편입 의료인력 전문학사학위 소지자 편입 <ul style="list-style-type: none"> 농어촌 지역학생 편입 특성화 고등학교 졸업생 편입 특성화 고등학교 등을 졸업한 재직자 편입 <ul style="list-style-type: none"> 기회균형 편입 	전 학과	100%	-	100%

가. 접수결과 미달(경쟁률 1:1 포함)이 발생한 모집단위는 면접고사를 실시하지 않고, 면접고사 성적의 80%에 해당하는 점수를 일괄 부여함.

나. 각 전형요소별 기본점수는 없음

다. 모집단위별 총점(1,000점) 산출 방법

- 총점(1,000점) = [전적대학 100분위 성적 × 6] + [면접 성적 평균(100점 만점) × 4]
- 총점(1,000점) = [전적대학 100분위 성적 × 10]

2. 전적대학 성적반영

가. 전적대학 성적은 전적대학 전(全)학년 성적의 총 평균점수(100점 만점 기준)를 모집단위별 반영비율에 따라 반영함

나. 전적대학 성적은 원서접수 시 제출한 전적대학의 성적증명서에서 100점 만점으로 산출한 백분위 성적을 반영함. 단, 전적대학 성적이 100점 만점으로 산출되지 않은 경우 우리 대학이 별도로 정한 기준에 의하여 100점 만점으로 산출하여 성적을 반영함

다. 성적처리

- 전적대학 성적은 소수점 3자리에서 반올림하여 2자리까지 산출(최종성적은 소수점 2자리에서 반올림하여 1자리까지 산출)
- 지원자격 충족을 위해 전적대학 학적을 2곳 이상 기재하는 경우(최종 전적대학에 편입학한 경우)
 - 최종 전적대학에 편입하기 전(前) 대학의 성적도 함께 반영
 - 최종 전적대학에서 편입하기 전(前) 대학의 성적을 교과목마다 개별 처리하여 성적을 산출한 경우, 최종 전적대학 성적만 반영함
 - 최종 전적대학에서 편입하기 전(前) 대학의 성적을 교과목마다 개별 처리하지 않고, 편입학점만 일괄 인정한 경우, 최종 성적은 아래와 같이 처리함
 - * 성적처리: 지원자의 '편입 인정학점'에 대한 백분위 성적은 편입하기 전(前) 대학에서 받은 백분위 성적을 '편입 인정학점'에 일괄 적용하며, '최종 전적대학의 백분위 성적은 최종 전적대학에서 편입 후 이수한 학점'에 적용함
 - * 이수학점 인정: 최종 전적대학 성적증명서 상 '편입 인정학점+편입 후 이수학점'만 인정함 (성적 반영 시 활용되는 전체 전적대학의 이수학점은 최종 전적대학의 총 이수학점을 초과할 수 없음)

3) 기타의 전적대학 성적반영방법에 관한 사항은 우리대학 기준에 따라 별도로 정함

- 예시) * A대학: B대학으로 편입하기 전(前)대학, 80학점 이수, 백분위 90
 * B대학: 최종 전적대학, 편입 인정학점 60학점 포함 130학점 이수, 백분위 88

전적대학	이수학점	백분위 성적
A 대학	60학점 (편입 인정학점)	90점
B 대학	70학점(130-60) (편입 후 이수학점)	88점

* 성적처리(소수점 3자리에서 반올림하여 2자리까지 산출)

산식

$$\frac{(B대학 편입 인정학점 \times A대학 성적) + (B대학 편입 후 이수학점 \times B대학 성적)}{(B대학 편입 인정학점 + B대학 편입 후 이수학점)}$$

* 성적산출: (60학점×90점) + (70학점×88점) / (60학점 + 70학점) = 88.923 → 88.92

3. 면접고사

가. 일시 및 장소

구분	일시	장소	비고
면접고사	2025. 1. 18.(토) 10:00~18:00 예정	본교 지정 고사실 (추후 입학홈페이지에 공지 예정)	<ul style="list-style-type: none"> 미 응시자는 본교에 진학할 의사가 없는 것으로 간주하여 불합격 처리함 고사시간은 변경될 수 있음

* 고사시간 30분 전까지 대기실에 입실을 완료해야 함

나. 전형방법

1) 면접내용 및 방법

- 전공수학능력, 인성 및 가치관, 적성 및 지원동기, 의사표현능력 등을 종합적으로 평가함
- 면접고사는「교육부 편입학전형 기본계획」에 의거하여 블라인드 면접으로 진행되며, 수험생은 지원자 성명, 출신학교, 부모(친인척포함)의 실명을 포함한 사회적·경제적 지위(직종명, 직업명, 직장명, 지위명 등)를 암시하는 내용을 답변에 포함할 경우 평가에 불이익을 받을 수 있음

2) 성적반영

- 2~3인으로 구성된 면접관이 면접고사 지침에 의하여 평가를 실시하고, 그 결과를 전형성적에 반영함
- 원서접수 결과, 모집단위별로 미달(경쟁률 1:1 이하)이 발생하면 해당 모집단위는 면접고사를 실시하지 않으며, 전형별 면접고사 미 실시 모집단위의 면접고사 성적은 면접고사 만점의 80%에 해당하는 점수를 일괄부여함

다. 기타

수험생은 면접 고사에 반드시 응시하여야 하며, 면접 고사에 응시하지 아니한 자는 우리대학에 진학할 의사가 없는 것으로 간주하고 불합격으로 처리함

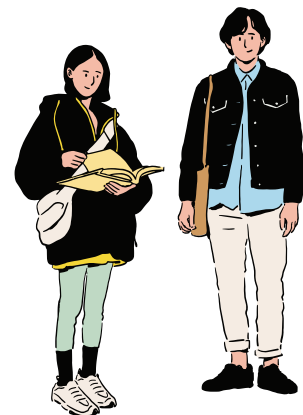

합격자 선발방법(사정원칙)

1. 각 전형 유형별 모집단위별로 전형요소별 취득성적을 일괄 합산하여 취득총점의 고득점자순으로 합격자를 선발함

2. 학사 편입학은 전 모집단위에 대하여 전형요소별 취득성적을 일괄 합산하여 전형 전체 성적순위를 정하고, 총 모집인원(50명)과 모집 단위별 모집 가능인원 범위 내에서 모집단위별 성적순위에 따라 합격자를 선발함. 따라서 전형 전체 성적순위가 총 모집인원(50명)에 따른 합격선 내에 들지 않을 경우 지원한 모집단위의 경쟁률이 미달이라 할지라도 불합격 될 수 있음.

3. 입학시험 성적처리 결과 합격선에 등점자가 있을 경우는 다음의 「등점자 처리원칙」의 순위에 의하여 합격자를 선발함

※ 등점자 처리원칙

구분	제 1 순위	제 2 순위	제 3 순위
아래 학과를 제외한 전 모집단위	전적대학 성적	전적대학 이수학점	최종학기 성적
간호학과, 물리치료학과, 방사선학과, 건축학과, 경기지도학과(태권도), 문화콘텐츠학과, 농식품경영학과, 기술경영공학과*	면접고사 성적	전적대학 성적	전적대학 이수학점

※ 면접고사 대상학과인 경우에 한함

4. 연락(통신)두절[입학원서에 기재한 연락처(전화번호)]로 인하여 총원합격 통보가 불가능한 자는 총원합격자 선발대상에서 제외하여 불합격 처리하고 차순위자를 총원합격자로 발표함

5. 지원자는 해당 전형 유형에서 실시하는 모든 고사에 응시하여야 하며, 대리시험 등 시험 중 부정행위를 한 자, 고사 결과 불합격자, 결시자, 사전포기자 등은 모두 합격자(총원합격자 포함) 선발대상에서 제외함

6. 최종 등록한 자 중에서 수료예정증명서 또는 졸업예정증명서를 제출한 자는 입학 전까지 수료증명서 또는 졸업증명서를 제출해야 하며 미제출 시 불합격 처리될 수 있음

7. 참여 면접관 모두가 대학수학능력 불능 등의 사유로 불합격(탈락)으로 면접표에 기재하고, 대학입학 공정관리 대책위원회에서 최종 불합격 심의된 자는 모집인원에 관계없이 불합격 처리함

8. 기타 명시되지 아니한 사항은 본교 대학입학전형관리위원회에서 별도로 정한 대학입학전형 관리기준에 의하여 처리함

1. 합격자발표 및 등록일정

발표일시 및 장소	등록일시 및 장소	비고
2025. 2. 4.(화) 15:00 예정	2025. 2. 4.(화) 15:00 ~ 2. 6.(목) 18:00	-
홈페이지 게시공고 (개별통보하지 않음)	우리은행 전국 각 지점	-

2. 총원합격자 발표 및 미등록총원

- 가. 미등록 또는 환불 등으로 인하여 모집인원에 대한 결원이 발생한 때에는 총원합격대상자 중에서 입학전형 성적순으로 총원합격자를 선발함
- 나. 최초합격자에 들지 못한 수험생 중 합격자 선발방법(사정원칙)에 의한 합격자 선발대상 제외자 이외의 모든 지원자는 총원합격대상자임
- 다. 총원합격 대상자로서 등록포기의사를 표시한 자는 총원합격자 선발대상에서 제외하고 불합격 처리함
- 라. 총원합격자 발표는 입학홈페이지에 게시된 합격자 조회 페이지를 통하여 본인이 직접 확인해야 하며, 유선상 질의를 통한 합격자 조회는 불가함
(합격여부 미확인으로 인하여 발생하는 불이익에 대한 책임은 지원자 본인에게 있음)
- 마. 유선을 통한 총원합격자 개별통보 시, 입학원서에 기재된 연락처로 3회 이상 연락이 되지 않는 경우 불합격 처리함
- 바. 총원합격자 중 지정된 등록기간 내에 등록금을 납부하지 않은 자는 등록의사가 없는 것으로 간주하여 등록 포기(불합격) 처리함

3. 합격통지서 및 등록금 고지서 교부

- 우리대학 입학홈페이지(iphak.jj.ac.kr)에서 교부하므로 수험생이 직접 출력하여 사용함
- * 전액장학금('0'원 고지서)을 받는 학생은 위탁경비 납부 또는 입학처홈페이지에서 '등록하기' 절차를 진행해야 함

4. 등록포기 및 등록금 환불

가. 대상: 등록금 납부자 중 본교 등록을 포기하고 등록금을 환불받고자 하는 자

나. 등록포기 및 등록금 환불 신청방법

1. 본교 입학홈페이지 접속 → 등록금 환불 페이지 내 로그인(생년월일, 수험번호, 성명 입력)
2. 환불 신청하기 절차 진행(사유, 휴대폰 본인인증, 최종 등록금 환불 신청 등)
3. 휴대폰 인증 시 지원자 본인 휴대폰 번호를 인증해야 하며, 번호변경 시 입학처 문의(063-220-2700)

다. 등록포기 및 등록금 환불신청 기한: 2025. 2. 21.(금) 18:00까지

- 이후에는 자퇴를 하여야 하고, 등록금 환불은 우리 대학 학칙에 의하여 처리함

라. 등록금 환불금액: 「대학 등록금에 관한 규칙」제6조제2항에 따라 처리함

마. 유의사항: 등록금 환불자는 등록을 포기한 것이므로 환불과 동시에 합격과 등록이 취소됨

수험생 유의사항(부정방지 대책 포함)

1. 학점인정

- 가. 학점인정의 심사 및 결정은 본교의 학칙, 학칙시행세칙, 본교 편입학생 학점인정 세부기준 등에 의하여 처리함
- 나. 편입학생의 학점인정은 **3학년 편입 65학점 이내, 4학년 편입 98학점 이내**에서 취득학점을 인정함
 - 단, **미래융합대학 전 학과, 의과학대학 간호학과**는 아래의 기준에 따라 취득학점을 인정함
 - 미래융합대학 전 학과 3학년 편입: 60학점 이내
 - 의과학대학 간호학과 4학년 편입: 105학점 이내
- 다. 모든 편입학자는 입학 후 4학기(4학년 편입학자는 2학기, 계절학기 제외)이상 등록하고, 인정학점을 포함하여 **편입학 모집단위의 2023학년도 입학자 기준 (의료인력 전문학사학위 소지자 편입학은 2022학년도)의 졸업에 필요한 모든 교과과정을 이수하고, 졸업학점 이상을 취득하여야만 졸업을 할 수 있음**
- 라. 모든 편입학자는 학점에 관계없이 교육과정 운영 및 대학·학과에서 요구하는 필수과목의 이수, 시간표 편성 등으로 졸업학기 내에 졸업하지 못할 수도 있으므로 지원 시 이를 충분히 고려하여 모집단위를 선택해야 함

2. 기타 유의사항

- 가. 편입생은 조기졸업, 학·석사 연계과정, 교직과정 이수를 할 수 없으며, 전과는 학칙시행세칙에 따라 기준을 충족한 자에 한하여 허용할 수 있음 (사범대학, 보건계열 편입생은 전과 불가)
- 나. 우리 대학에 입학한 자는 대학의 설립목적인 기독교 이념으로 설강된 채플과 기독교 과목을 반드시 이수하여야 함
- 다. 편입생은 입학 후 첫 학기에 한해서 질병, 병역의무의 이행, 임신·출산·육아 이외의 사유로 휴학 할 수 없음
- 라. 전형기간 중 지원자에게 알리는 제반 공지사항은 입학 홈페이지에 공고하므로 지원자는 항상 공지사항을 확인하여야 하며, 이의 불이행으로 인한 불이익은 본인이 감수하여야 함
- 마. 원서작성 시 연락처는 정확하게 기재하여야 하고, 수험기간 중 입학원서에 기재한 연락처가 변경되었거나 또는 장기간 출타할 경우에는 입학처로 변경된 사실을 통보하여 항상 연락이 가능하도록 특별히 유의하여야 함. 모든 연락두절로 인하여 발생하는 불이익은 지원자가 감수하여야 함
- 바. 지원자가 입학원서를 제출하면, 입학원서에 기재된 수험생의 개인정보에 관한 모든 사항에 대하여 본교의 교육목적 달성 및 입학관리, 학사관리, 전적대학 학력조회, 통계 등의 목적으로 활용하는 것에 대하여 동의한 것으로 간주함
- 사. 아래의 부정한 방법으로 합격 또는 입학한 사실이 확인될 경우에는 **업무 담당자의 과실 및 입학 시기 전후에 관계없이** 합격 및 입학의 허가를 취소할 수 있음
 - 1) 지원 자격에 결격사유가 있는 자(수료/졸업예정자로서 지원하여 합격하였으나, 당해 학년도 입학 전까지 사유 불문하고 수료/졸업하지 못한 자 포함)
 - 2) 지원서 및 첨부 서류를 위조, 변조 및 표절하거나, **허위 사실 또는 기재 금지사항(부모 및 친인척의 성명, 직장명 등 신상에 관한 사항 등)**이 포함된 자료를 제출하여 합격한 자
 - 3) **수험생의 친인척이 본교 교직원으로 재직 중인 경우**, 해당 교직원이 입학지원실에 회피·제척 사전신고를 하지 않고, 전형 위원(면접위원 등)으로 참여하여 합격한 자
 - 4) 복수지원 및 이중등록 금지원칙 등 지원 및 등록방법을 위반한 자
 - 5) 평가자 사전 접촉 등 부정한 방법으로 전형과정에 참여하거나 이에 협조하여 공정한 학생선발 업무를 방해한 경우
 - 6) 기타 부정한 방법으로 합격한 경우
- 아. **개인별 입학성적은 학사관리 목적 이외에는 일절 공개하지 않음**
- 자. 기타 본 요강에 명시되지 아니한 사항은 고등교육 관련 법령 및 본교에서 정한 별도의 기준에 따라 처리함

부록(대학안내)

1. 장학금

가. 교내장학금

1) 우대장학금

장학명	지급대상 및 선발기준	지급액 및 지급기간	신청 및 주관부서
특별전형장학금	기회균형선발, 사회통합, 농어촌학생, 특성화고교졸업자, 특성화고 등을 졸업한 재직자, 장애인 등 대상자 전형의 특별전형으로 합격한 학생	• 수업료 10% 감면	입학처
특기자장학금	대한체육회에 등록된 자로서 특별한 공로가 있다고 인정되어 해당부서에서 추천받은 자 • 신입생 : 추천학생 • 재학생 : 직전학기 취득학점 12학점 이상 평점평균 2.0이상인 자	• 수업료 전액 또는 일부 감면 • 매월 생활비 지원 (연도별 지급 기준액 별도 책정)	체육부 및 문화융합대학
편입우대장학금	본교 편입학 전형에 합격한 자	• 수업료 10% 감면	학생취업처
재단우대장학금 I	학교법인 신동아학원 산하 전주비전대학교 및 본교 졸업생 중 학사 편입학한 자	• 수업료 120만원 감면	
재단우대장학금 II	학교법인 신동아학원 산하 영생고등학교, 전주대학교사범대학부설 고등학교 졸업자 중 본교 신입학한 자	• 수업료 120만원 감면	
수퍼스타(동문) 자녀장학금	부 또는 모 1명 이상이 본교 학사과정 졸업생인 자	• 수업료 50만원 감면	학생취업처(입학 첫 학기) 공고기간 내 신청
특수환경지원장학금	아동복지시설에서 재원한 사실이 있는 자, 부모가 모두 사망하였거나 가출·행방불명인 자, 한 부모 가정의 부 또는 모가 교도소 수감 중인 자 • 신입생 : 해당자 • 재학생 : 직전학기 취득학점 12학점 이상 평점평균 2.0이상인 자	• 4년간 수업료 60% 감면 • 매 학기 학업장려금 50만원 증빙서류(주민등록등본, 재원확인서, 교도소 수용(재소)증명서) 등 (입학 후 1회 신청)	학생취업처

2) 교육지원대상 및 군 관련 장학금

장학명	지급대상 및 선발기준	지급액 및 지급기간	제출서류	신청 및 주관부서
보훈 장학금	보훈대상자 본인, 독립유공자 자녀 및 손자녀, 국가유공자 및 기타대상자 자녀 (대상자 여부의 정확한 판단은 보훈처에서 확인해야 함) • 신입생 : 성적 기준 없음 • 재학생 : 직전학기 성적 70점 이상인 자 * 단, 보훈대상자 본인은 성적 적용 없음	4년간(정규학기) 수업료 전액 * 단, 보훈대상자 본인은 계절학기, 추가학기 포함 전액지원	• (손)자녀 : 대학수업료 등 면제대상자증명서 • 본인 : 교육지원대상자증명서 * 보훈청 발급 * 장학금 고지서 선감면을 위한 서류 제출기한 : 1월 말까지 학생지원실로 제출 * 당해학기 장학금 수혜를 위한 최종 제출 기한 : 2월 말까지 학생지원실로 제출(기한 엄수 요망)	학생취업처
북한 이탈주민 장학금	북한이탈주민의보훈및정착지원에관한법을 제24조가 정하는 보호결정된 북한이탈주민 본인 및 북한이탈주민의 자녀 • 신입생 : 성적 기준 없음, (편)입학 당시 만 34세 이하, 국내고 졸업 또는 동등 이상 학력을 인정받은 날로부터 5년 이내 (편)입학한 자 • 재학생 : 직전학기 성적 70점 이상인 자	4년간 수업료 전액 감면	• 북한이탈주민등록확인서 • 교육지원대상자증명서 * 장학금 고지서 선감면을 위한 서류 제출 기한 : 1월 말까지 학생지원실로 제출 * 당해학기 장학금 수혜를 위한 최종 제출 기한 : 3월 말까지 학생지원실로 서류 제출 (기한 엄수 요망)	학생취업처

3) 가계곤란 장학금

장학명	지급대상 및 선발기준	지급액 및 지급기간	제출서류	신청 및 주관부서
이사장 장학금	직전학기 취득학점 12학점 이상 평점평균 3.5이상인 성적우수자로서 가정형편이 어려운 학생(소득분위0~8분위)	수업료 전액 감면	추천명부 및 선발 관련 서류	단과대학
재해 장학금	각종 재해로 피해를 입은 자 • 신입생 : 해당자 • 재학생 : 직전학기 취득학점 12학점 이상 평점평균 2.5이상인 자	별도로 정함	수해사실확인(증명) 원 등 확인서류, 가족관계증명서 또는 주민등록등본	학생취업처 (재해시 공고기간에 신청)

장학금

4) 가계곤란 장학금

장학명	지급대상 및 선발기준	지급액 및 지급기간	제출서류	신청 및 주관부서
가족 장학금	부모, 형제, 자매, 배우자 2명 이상이 본교(일반대학원 포함)에 재학 중인 자 • 신입생 : 해당자 • 재학생 : 직전학기 취득학점 12학점 이상 평점평균 2.5이상인 자	• 2인 재학 : 1명의 학부생 수업료의 40%지급 • 3인 이상 재학 : 1명 제외한 나머지 학부생에게 지급	가족관계증명서 또는 주민등록등본	학생취업처 (매학기 공고기간 내 inSTAR 신청)
장애인 자녀 장학금	장애의 정도가 심한 장애인의 자녀 • 신입생 : 해당자 • 재학생 : 직전학기 취득학점 12학점 이상 평점평균 2.5이상인 자	4년간 수업료 50% 감면	신청서, 장애인증명서, 가족관계증명서	학생취업처 (입학 후 1회 신청)
장애 대학생 장학금	「장애인복지법 시행규칙」 제2조제1항에 의한 장애 정도 판정 기준에 부합하는 자 • 신입생 : 해당자 • 재학생 : 직전학기 취득학점 관계없이 평점평균 2.0이상인 자	4년간 수업료 감면 • 장애 정도가 심한 장애인 : 200만원 • 장애 정도가 심하지 않은 장애인 : 50만원	신청서, 장애인증명서	학생취업처 (입학 후 1회 신청)
나눔 장학금	국가장학금 신청자로서 한국장학재단 소득분위 0~4분위에 해당하는 자에게 지급할 수 있음 • 신입생 : 해당자 • 재학생 : 직전학기 취득학점 12학점 이상 이수 평점평균 2.5이상인 자	소득분위별 차등 지급	해당학기 한국장학재단 소득분위 기준	학생취업처
장학 사정판제 장학금	긴급 가계곤란 상황이 발생한 자(사업 부도, 실직, 파산, 장기투병, 사망 등)로서 증빙서류를 제출한 자 • 신입생 : 해당자 • 재학생 : 직전학기 취득학점 12학점 이상 이수 평점평균 2.0이상인 자	수업료 100만원	증빙서류	학생취업처 (매학기 공고기간 내 inSTAR 신청)
목회자 장학금	당국에 등록된 교회의 목회자로서 선교봉사처장이 추천한 자(단, 국가장학금 신청자로서 한국장학재단 소득분위 0~8분위에 해당하는 자) • 신입생 : 해당자 • 재학생 : 직전학기 취득학점 12학점 이상 이수 평점평균 2.5이상인 자	수업료 100만원 감면	신청서, 해당 증빙 서류	선교봉사처 추천 (공고기간 내 선교봉사처 신청)
목회자 자녀 장학금	당국에 등록된 교회의 목회자 자녀로서 선교봉사처장이 추천한 자(단, 국가장학금 신청자로서 한국장학재단 소득분위 0~8분위에 해당하는 자) • 신입생 : 해당자 • 재학생 : 직전학기 취득학점 12학점 이상 이수 평점평균 2.5이상인 자	수업료 50만원 감면	신청서, 해당 증빙 서류	선교봉사처 추천 (공고기간 내 선교봉사처 신청)

5) 직원복지관련장학금

장학명	지급대상 및 선발기준	지급액 및 지급기간	제출서류	신청 및 주관부서
교직원 자녀 장학금	본교 재직자(전임 교원, 전임 직원 및 법인사무국직원) 자녀 • 신입생 : 해당자 • 재학생 : 직전학기 취득학점 12학점 이상 평점평균 2.0이상인 자	4년간 수업료 90% 감면	가족관계증명서, 재직증명서	
학원 봉직자 자녀 장학금	학교법인 신동아학원의 봉직자 자녀(전주비전대학교, 전주영생고등학교, 전주대학교사범대학부설고등학교의 교원 및 일반직 자녀) • 신입생 : 해당자 • 재학생 : 직전학기 취득학점 12학점 이상 평점평균 2.5이상인 자	4년간 수업료 50만원 감면	가족관계증명서, 재직증명서	학생취업처 (등록기간 전 학생지원실 신청) (입학 후 1회 신청)
순직자 자녀 장학금	본교 재직 중 순직한 교직원의 자녀 • 신입생 : 해당자 • 재학생 : 직전학기 취득학점 12학점 이상 평점평균 2.5이상인 자	4년간 수업료 전액	경력(퇴직)증명서, 가족관계증명서	

6) 근로관련장학금

장학명	지급대상 및 선발기준	지급액 및 지급기간	신청 및 주관부서
보람장학금	가정형편이 어려운 자로서 교내 행정부서에서 일정한 근로봉사(업무보조, 미화, 기타)에 참여한 자	해당년도 최저시급	학생취업처
복음장학금	선교봉사처장의 추천으로 신앙심이 투철한 자에게 근로성장학금 지급(채플밴드, 선교봉사) • 신입생 : 해당자 • 재학생 : 직전학기 취득학점 12점 이상 평점평균 2.5이상인 자	별도 책정	선교봉사처 추천
알리미 장학금	홍보대사 및 웹 서포터즈 및 그 밖의 대학의 알리미 활동을 제공한 자 • 신입생 : 해당자 • 재학생 : 직전학기 취득학점 12점 이상 평점평균 2.5이상인 자	별도 책정	대외협력홍보실 추천
미디어 장학금	학교방송국·신문사에서 국장, 기자로서 학교발전에 기여하고 봉사한 자 • 신입생 : 해당자 • 재학생 : 직전학기 취득학점 12점 이상 평점평균 2.5이상인 자	별도 책정	신문방송국 추천
코칭 장학금	외국인유학생 멘토링, 학업향상 멘토링, 튜터링, 모니터링 또는 상담 등을 제공할 수 있는 자로 선발되어 활동한 자 • 신입생 : 해당자 • 재학생 : 직전학기 취득학점 12점 이상 평점평균 2.5이상인 자	별도 책정	국제교류원 학생취업처, 교수학습개발센터
섬김 장학금	학생회 간부로 활동한 자 • 신입생 : 해당자 • 재학생 : 직전 학기 취득학점 관계없이 평점평균 2.0이상인 자	직책별 차등지급	학생취업처
장애학생도우미장학금	장애학생도우미로 활동한 자	해당년도 최저시급	장애학생지원센터

7) 글로벌도전장학금

장학명	지급대상 및 선발기준	지급액 및 지급기간	신청 및 주관부서
해외어학연수장학금	해외 어학연수 프로그램 공모에 선발된 자	국가별 차등 지급(수업료 범위 외) 수업료 전액 감면(수업료 범위 내)	국제교류원
해외인턴쉽장학금	해외 인턴쉽 프로그램 공모에 선발된 자		
해외유학장학금	해외 교환학생 프로그램 공모에 선발되어 자매대학에 파견된 자		
복수학위장학금	해외대학 복수학위 프로그램 선발자로서 교류대학으로부터 수학기하를 받은 자		

8) 기타장학금

장학명	지급대상 및 선발기준	지급액 및 지급기간	신청 및 주관부서	비고
R.O.T.C. 장학금	학군단장이 추천한 R.O.T.C. 학생에게 소정의 장학금을 지급 • 재학생: 직전학기 취득학점 12학점 이상 평점평균 2.5이상인 자	수업료 50만원 감면 (단, 여후보생은 수업료 전액 감면)	학군단 추천 (매학기 초)	-
고시 장학금	국가공무원 5급 공채(행정, 기술) 및 외교관후보자선발, 공인회계사, 변리사 시험 합격한 자 세무사, 감정평가사, 공인노무사, 관세사, 법무사 1차 시험 합격한 자	1차 합격시 : 300만원 최종 합격시 : 500만원 1차 합격시 : 100만원 최종 합격시 : 100만원	학생취업처 (수시 지급)	합격사실확인서 제출
다문화 장학금	다문화가정의 이주민(결혼이민자) 또는 다문화가정의 자녀 • 신입생 : 해당자 • 재학생 : 직전학기 취득학점 12학점 이상 이수 평점평균 2.0이상인 자	매학기 수업료 50만원 감면	학생취업처	기본증명서(상세), 가족관계증명서 제출 (입학 후 1회 신청)
만학도 장학금	만 40세 이상인 재학생 • 신입생 : 해당자 • 재학생 : 직전학기 취득학점 12학점 이상 이수 평점평균 3.0이상인 자	매학기 수업료 30만원 감면	학생취업처 자체선발	-

장학금

9) 기타장학금

장학명	지급대상 및 선발기준	지급액 및 지급기간	신청 및 주관부서	비고
자기향상 장학금	재학생의 도전의식 함양, 개인역량 증진, 학업성과 향상, 취업 경쟁력 확보 등의 자기향상 노력을 경주한 자 • 이수학과와 성적기준 제한 없음	별도로 정함	행정부서 추천	-
사회봉사 장학금	사회봉사센터에서 국내·외 봉사활동 프로그램에 참여하는 학생 • 신입생 : 해당자 • 재학생 : 직전학기 취득학점 12학점 이상 이수 평점평균 2.0이상인 자	별도로 정함	사회봉사센터	-

나. 교외장학금

※ 장학금 신청 일정은 교외 기관마다 상이하므로, 수시로 학교 홈페이지 공지사항(장학) 메뉴를 통해 확인을 권장함

장학명	신청자격 및 성적기준	지원내용	신청방법
국가 장학금 1-II	대한민국 국적을 소지한 학사과정 정규학기 재학생 및 신입생 중 소득 8분위 이하 대학생으로 최소한의 성적기준을 충족하는 경우에 지원 • 재학생(복학생) : 직전학기 12학점 이상 이수 및 100점 만점의 80점 이상인 자(계절학기 미포함). 단, 장애인 성적제한 없음 • 신·편입생(재입학생) : 입학 첫 학기 성적기준 없음	유형1 금액은 가계 소득분위에 따라 한국장학재단에서 정한 금액을 학기별로 지원 유형2 금액은 우리대학 배정 예산에 따라 학기별로 변동	매학기 신청기간에 신청 한국장학재단 (www.kosaf.go.kr)
고졸 후 학습자 장학금 (희망 사다리II)	대한민국 국적자로 최종학력이 고졸인자 재직기간이 2년 이상인 자(현 중소중견기업 재직자는 1년 이상) 청년여부·출신고교(직업계고)·기업유형·재직기간 등에 따라 배점하여 선발 의무재직 이행 ※ 자세한 사항은 학교 홈페이지 JJ Notice 공지사항 참고	중소 중견기업 : 등록금 전액 비영리기관, 대기업 : 등록금의 1/2	한국장학재단 (www.kosaf.go.kr)
국가근로 장학금	가계 곤란한 학부생으로 직전학기 성적(70점이상/100점 만점) 및 학자금 지원 9구간 이하인 자, 대학 내 자체기준에 맞춰 선발, 신·편입생은 첫 학기 '학기중 근로'는 불가하고, 하계방학집중근로는(7~8월) 신청 가능 ※ 자세한 사항은 학교 홈페이지 JJ Notice 공지사항 참고	당해연도 최저시급	한국장학재단 (www.kosaf.go.kr)
대학교회 장학금	대학교회 출석하고 선교활동 봉사하는 자	30만원	대학교회 추천

2. 학생생활관(기숙사)

가. 시설개요

구분	스타타워	스타홀	스타빌	비고
규모	지하1층, 지상18층	지상4층	지하1층, 지상5층	-
실구성	1, 2, 4인실	1, 2인실	1, 2인실	-
실수	445실	149실	295실	889실
수용인원	970명	298명	590명	1,858실
부대시설	편의점, 식당, 세탁실, 빨래방, 다목적실, 취사실, 세미나실, 독서실 등			

나. 모집단위 및 기간

모집단위	기간	비고
연간 입사단위	51주(3월초 ~ 다음년도 2월 3주차)	학사일정에 따라 변동이 있을 수 있음
학기 입사단위	16주(3월초 ~ 6월 3주차)	

다. 입사자 선발기준

- 1) 편입생 : 거주지 지역 제한이 없으며 신청자가 많을 시 거주지 거리에 따라 선발
- 2) 재학생 : 거주지 지역 제한이 없으며 신청자가 많을 시 성적 및 거주지 거리에 따라 선발

라. 신청방법 : 온라인 신청

- 1) 편입생 : 등록금 납부 후 예비전주대인포털(<https://fresh.jj.ac.kr>)에서 학생생활관 입사신청
- 2) 재학생 : 전주대학교 인스타(<https://instar.jj.ac.kr/>) → 대학생활 → 학생생활관 → 입사신청
- 3) 문의처 : 스타타워 063-239-5500~2 (Fax. 063-239-5506) / 스타홀(빌) 063-239-5520~1 (Fax 063-239-5506)

3. 통학버스 운행

전북지역

운행지역	운행요금	운행지역	운행요금
전주시내	120,000원	군산	450,000원
		익산	310,000원

- * 운행지역 및 운행요금은 2024학년도 1학기 기준이며, 변경될 수 있음
- * 문의전화 : 전주대학교(063-220-2819, 2163)

서울지역

구분	출발시간						비고
전주대(정문) → 서울(남부터미널)	08:00	09:10	10:20	11:30	12:40	13:40	1일 왕복 12회 운행, 토요일·일요일 포함, 소요시간 : 2시간 40분 * 출발시간은 변동될 수 있음
	14:40	15:40	17:00	17:40	18:20	19:30	
서울(남부터미널) → 전주대(정문)	06:20	07:35	09:10	10:50	12:20	13:40	
	14:35	15:35	16:35	17:35	18:35	19:40	

- * 노선은 특이사항(업체 사정, 감염병 사례 등) 발생으로 인하여 운행 중지 또는 변경될 수 있음
- * 문의전화 : 전주대학교 매표소(063-220-2480)/전북고속(063-270-1700)/호남고속(063-211-7852)

4. 학사제도

가. 전과(학생이 학과 소속을 다른 학과로 변경하는 제도)

모집인원	신청자격	제한범위
제한 없음	제한 없음	사범대학 및 간호학과, 물리치료학과, 방사선학과, 보건관리학과, 작업치료학과는 여석이 있을 경우에만 2학년 1학기에 전과가 가능

나. 복수전공, 부전공(주전공 이외 타전공을 취득하는 제도)

구분	복수전공	부전공
전공제도	<ul style="list-style-type: none"> 이수기준 : 최소전공(전필, 전선)학점 이수 신청자격 : 입학 후 2학기 이상 등록한 자 	<ul style="list-style-type: none"> 이수기준 : 전공학점 중 21학점 이수 신청자격 : 입학 후 2학기 이상 등록한 자

* 단, 보건계열학과(간호학과, 물리치료학과, 방사선학과, 보건관리학과, 작업치료학과)는 복수(부)전공이 불가함

다. 연계전공, 융합전공

(2개 이상의 학과가 연계, 융합하여 새로운 전공을 개설하고, 교육과정을 구성하여 이를 이수할 수 있도록 하는 제도)

구분	연계전공	융합전공
전공제도	<ul style="list-style-type: none"> 전공내역 : 공공인재, 보육학, 벤처창업, 기술-가정 등 8개 전공 신청자격 : 입학 후 2학기 이상 등록한 자 신청기간 : 매학기 1~2주, 12~13주 	<ul style="list-style-type: none"> 전공내역 : 국민연금, 국토정보학, 대물차량손해사정, 보컬퍼포먼스 등 19개 전공 신청자격 : 입학 후 2학기 이상 등록한 자 신청기간 : 매학기 1~2주, 12~13주

라. 조기졸업(성적우수자가 최대 1년까지 학업기간을 단축하여 졸업하는 제도)

구분	신청자격	신청방법
조기졸업	5학기 이상 수료하고 6학기 등록한 자로서 112학점 이상 취득하고 총 평점평균 4.1이상 (단, 건축학과(5년제)는 조기졸업 불가)	· 학기 초 2주 이내 조기졸업 신청

* 학사제도는 규정 변경에 따라 변동될 수 있음

5. 교직이수: 편입생은 원칙적으로 교직이수가 불가능하나 다음과 같은 경우 교직이수 가능함

가. 사범대학 소속학과 편입 시: 입학자 전원 교직이수 가능함

나. 교직과정이 설치된 일반 학과에 편입 시: 동일한 표시과목을 부여하는 전적대학 학과에서 교직이수 과정을 진행하고 있던 학생의 경우, 심의를 거쳐 교직 과정이 유지될 수 있음
(문의 : 사범대학 교직지원부 063-220-3227)

대학	학과명	표시과목	자격종별	비고
인문콘텐츠대학	영어영문학과	영어	중등학교 정교사(2급)	* 2025학년도 교직과정 설치여부는 교육부 승인사항이 변경되는 경우 조정될 수 있음
	일본언어문화학과	일본어		
	한국어문학과	국어		
사회과학대학	법학과	일반사회	사서교사(2급) 전문상담교사(2급)	
	문헌정보학과	사서교사		
	상담심리학과	전문상담교사		

대학	학과명	표시과목	자격종별	비고
문화관광대학	한식조리학과	조리		
사범대학	가정교육과	가정	중등학교 정교사(2급)	* 2025학년도 교직과정 설치여부는 교육부 승인사항이 변경되는 경우 조정될 수 있음
	과학교육과	물리/화학		
	국어교육과	국어		
	수학교육과	수학		
	영어교육과	영어		
	중등특수교육과	특수교사	특수학교 정교사(2급)	
	한문교육과	한문	중등학교 정교사(2급)	

6. 해외 파견 프로그램

가. 해외 단기 어학연수 파견 프로그램

국가	대학명	파견기간	장학금	학점인정
일본	하치오지전문학교	4주 이내(동계-하계 방학)	최대 100만원	2학점
중국	북경어언대학		최대 150만원	2학점
캐나다	Niagara College		200만원	3학점

* 연간 파견인원 : 80명 내외
 * 상기 단기 어학연수 파견대학, 파견인원 및 장학금 등은 본교 사정에 따라 변동될 수 있음

나. 해외 자매대학 교환학생 프로그램

국가	대학명	파견기간	장학금	학점인정
중국	상해대학, 산서대학 등 8개 대학	1개 학기 또는 2개 학기	100만원/학기	자유선택 과목 학점인정 • 1학기 : 최대 16학점 • 1년 : 최대 32학점
일본	국립에히메대학, 삿포로대학 등 5개 대학			
캐나다	Niagara College	1개 학기	230만원/학기	자유선택 과목 • 1학기 : 최대 16학점
필리핀	University of Phillipine	1개 학기	100만원/학기	

* 연간 파견인원 : 40명 내외
 * 상기 파견대학 및 파견인원은 본교 사정에 따라 변동될 수 있음

다. 해외 자매대학 복수학위 프로그램

국가	연수대학	프로그램 특징
일본	삿포로대학	• 수학방법 : 전주대 3년, 외국대학 2년 • 전주대학교와 외국대학의 학위증서를 복수로 수여 • 복수학위 파견기간 전주대학교 1년간 등록금 전액 감면
	야마나시에이와대학	

7. 진로탐색 및 취업지원 프로그램

구분		프로그램 명
진로 취업 교과목	진로취업	· 진로탐색과 경력관리 등
	산학협력	· 지역기업의 이해, 오픈캠퍼스 등
진로탐색 및 설계	진로탐색	· 진로마블, 취준탈출넘버원 등 · 버크만 진단을 활용한 자기이해교육 등
	진로설계	· Dream-JOB 멘토링, JJ직무멘토링 Day 등 · CAP+, 진로 해시태그 등
직무역량강화	직무별 맞춤 역량강화	· SMAT, 항공예약발권과정 등 · 실험 특화 금융인재반 등
	디지털일자리역량강화	· Adobe 자격증 프로그램 · 컴퓨터 활용능력 자격증 프로그램 등
구직역량강화	취업기본역량	· NCS직업기초능력, 직무이해 교육 · 자기소개서 작성법 교육 등
	맞춤형진로취업지원	· 학과 맞춤형 취업 교육 프로그램 · 공기업 및 대기업 준비반 등
산업현장연계		· 채용 박람회 및 설명회 · Dream-JOB 인재풀 등
자기주도적 경력개발 역량강화		· Dream-JOB 인재풀 스터디 · 취업 동아리, 해외취업 동아리 등

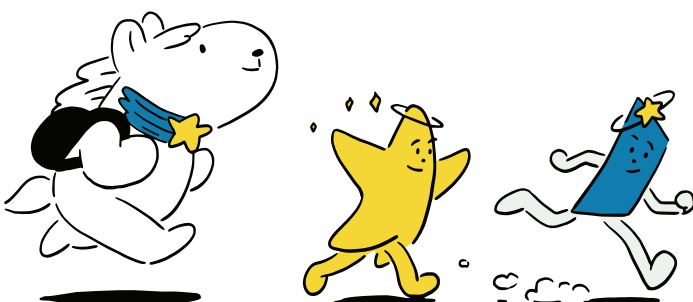

재학생 맞춤형 고용서비스 사업

· 재학단계부터 심층 상담 기반의 개인별 맞춤형 고용서비스를 조기에 지원하여 청년의 직업 세계 탐색부터 취업성공까지 적극 지원

대상	지원내용
저학년 (빌드업)	<ul style="list-style-type: none"> · 직업탐색 → 1:1 심층상담 → 직업포트폴리오 설계 · AI를 활용한 직업탐색과 심층상담 기반의 관심 직업 포트폴리오를 수립하여 조기 진로설계와 역량강화 지원
고학년 (점프업)	<ul style="list-style-type: none"> · 취업역량 진단 → 취업활동계획 수립 → 훈련·일경험 · 취업을 준비하는 청년의 목표 직업과 직업활동 계획을 설정하고 개인별 맞춤형 훈련과 일경험 등을 연계하여 취업활동을 지원

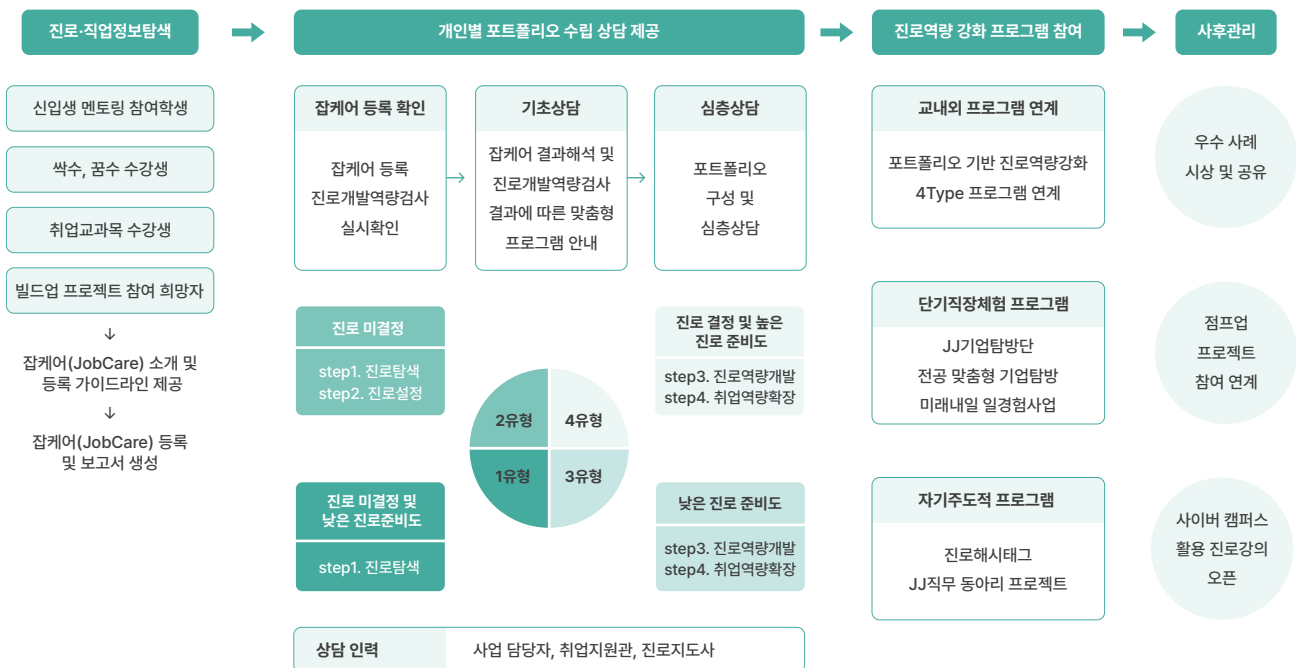

StarT Program : 포인트 장학금으로 누리는 개인경력관리 프로그램

* “Superstar” 즉 사회적으로 인정받는 건설한 전문인을 육성하기 위한 특성화 진로교육 프로그램으로써, 학생들의 도전정신(challenge), 능력개발(competence), 공동체의식(community)을 함양하기 위하여 교내외 활동의 참여 정도 및 성과에 따라 인증 포인트(certificationpoint: CP)와 장학 포인트(scholarship point: SP)를 부여하며 포인트 합산 점수에 따라 슈퍼스타인증 및 자기개발향상 장학금 지급 등 다양한 특전이 제공된다.

1) 도전정신 함양 활동

구분	활동사항	점수구분	인정기준		평가방법	최대점수
해외체험학습	• 해외학술활동 참가 • 세미나, 워크샵, 포럼, 학술회의 등	CP	CP 1점 (1일 10점, 시간당 1점)		연수활동 보고서	100
	• 해외문화예술체험 활동	CP	CP 10점 (1일당)	최대 CP 50점	결과보고서	
교양증진활동	• 문화예술체험 활동 (영화·스포츠 관람 1회, 여행지역별 1건)	CP	CP 5점(건당)	최대 CP 50점	결과보고서	100
	• 도서관 독서 활동(슈퍼스타독서클럽 등)	CP	최대 CP 50점		도서관 신청	
	• 신문, 잡지, 기관소식지 등 게재 활동 (신문사 외 학생의 기고 활동에 한함)	CP	CP 10점(건당)	최대 CP 50점	결과보고서	
취업 체험 활동	• 이력서, 자기소개서 제출	CP	학기당 1회, CP 10점	최대 CP 30점	클리닉 후 제출	200
	• 성격 및 적성검사 결과 제출 (카운슬링센터, 워크넷)	CP	CP 3점(검사당)	최대 CP 30점	검사 결과지 / 확인증	
	• 각종 취업 프로그램 참가 (교내외 취업박람회, 외부 유료 교육에 한함)	CP	CP 3점(건당)		참가확인증 / 교육이수증	
	• 커리어로드맵 작성 및 상담	CP	CP 10점(1회 인정)		결과보고서	
	• 취업컨설턴트 취업컨설팅	CP	CP 5점 (1회,최대 4회)	최대 CP 20점	컨설턴트 입력	
	• 진로지도사 진로상담	CP	CP 5점 (1회,최대 4회)	최대 CP 20점	진로지도사 입력	
	• 구직 신청서 작성(4학년, 최초 1회)	CP	CP 5점(1회 인정)		구직신청서 제출	
	• 구직 증명사진 촬영(최초 1회)	CP	CP 10점(1회 인정)		증명사진	
	• Dream-JOB 인재풀 등록 (4학년, 최초 1회)	CP	CP 5점(1회 인정)		컨설턴트평가	
	• JobCare 등록(최초 1회)	CP	CP 5점(1회 인정)		등록확인	
	• 빌드업 포트폴리오 수립(최초 1회)	SP	SP 10점(1회 인정)		수립확인	
	• 신입생 진로 및 관계 형성 프로그램 (1학년, 최초 1회)	SP	SP 10점(1회 인정)		결과보고서	
	개인 및 팀 프로젝트	• 교내 경진대회 및 공모전 등 참가 및 수상 (단과대학경진대회 참가자 제외)	CP	CP 10점(단과대학경진대회 참가자 제외)		
• 교외 경진대회 참가 (네이밍 공모전 2회 제한)		CP	CP 10점		참가확인	50
• 교외 경진대회 및 공모전 수상		CP	CP 10점		참가확인	150

2) 능력개발 활동(예시)

구분	활동사항	점수구분	인정기준	평가방법	최대점수
자격증 취득 활동	· 전공 및 컴퓨터 자격증 취득	SP	· SP 150점(기사자격증) · SP 70점(국가공인자격) · SP 50점(민간공인자격) · SP 30점(민간등록자격)	자격증사본	400
외국어 학습 활동	· 공인 외국어 시험 응시	SP	· 7등급으로 구분하여 인정	성적표사본	
공연·대의 활동	· 음악·영상·연극·영화 공연(상영) 활동 및 체육 관련 대회 참여 (해당 전공에 한하며 교내외 활동 각각 학기당 1회씩 인정) *2019학번까지만 해당	CP	· CP 10점(교내) · CP 30점(교외)	관련 활동 자료	200
평점 향상 트랙	· 평점 올리기 트랙(직전 학기 성적 3.5이하인 자가 사전 신청)	SP	· SP 30점(평점 1.0이상 향상) · SP 50점(평점 1.5이상 향상) · SP 100점(평점 2.0이상 향상)	성적증명서	제한 없음
디지털 역량 강화 활동	· K-Digital Credit 교육과정 이수(3학년, 100시간까지 인정)	SP	· SP 최대 100점 (이수 시간당 SP 1점)	이수증	100
	· 국민내일배움카드 발급(3학년, 최초 1회)	CP	· CP 10점	내일배움 카드사본	10
융합교육 이수활동	· 연계전공, 융합전공, 마이크로전공 신청	CP	· CP 20점(연계-융합전공 신청) · CP 10점(마이크로전공 신청)	일괄입력	20

3) 공동체의식 함양 활동

구분	활동사항	점수구분	인정기준	평가방법	최대점수
리더십 개발활동	· 총학생회 임원 활동(총학생회 및 산하기구 간부 활동)	CP	· CP 20점(1학기)	확인서	50
	· 단과대학 및 학과 임원 활동	CP			
영성 개발 활동	· 멘토링 활동(개강 후 1개월 내 CA실 신청)	CP	· CP 최대 50점 (해외 1일 10점, 국내 1일 5점, 시간당 1점)	선교지원서에서 확인 후 CA에 제출	50
	· 신앙 봉사 활동 · 신앙 수련회 참가 · 장·단기 선교 활동	CP			
공동체 인성 증진 활동	· 학부, 전공 단위의 행사 참가 · 각종 동아리 활동(전공동아리, 교내 신문방송 포함)	CP	· CP 5점(1일 최대) · CP 20점(1학기) · CP 1점(시간당)	학부 및 전공에서 확인 후 명단 제출	50
실문 조사 활동	· 교내 설문조사 참여 활동 (부모만족도, 교육만족도 등)	CP	· CP 5점	부서에서 명단 제출	50
사회 봉사	· 사회복지시설, 행정기관, 학교, 농어촌 봉사 · 교내 자원봉사, 행사보조, 국토대장정 등	CP	· 시간 당 CP 1점(1일 최대 8점)	참여신청서 및 기관확인서	150
교내 해외 봉사	· 교내사회봉사센터 해외 봉사 참여	CP	· CP 10점 (1일 당) · 최대 CP 50점		
헌혈 활동	· 헌혈 활동(전혈, 성분헌혈)	CP	· CP 20점(전혈) · CP 10점(성분헌혈)		
기부활동	· 복지단체 금전기부활동	CP	· CP 20점(1년 이상 12회)		
	· 헌옷 기부활동	CP	· CP 3점(개당) · 최대 CP 30점		

* 라이징 스타 장학금: 최대 1,200,000원(1,2학년 SP로 적립, 3,4학년 장학금 즉시 지급)

구분	1등급 200RP 600,000원	2등급 170RP 510,000원	3등급 150RP 450,000원	4등급 120RP 360,000원	5등급 70RP 210,000원	6등급 40RP 120,000원	7등급 20RP 60,000원
TOEIC	900점 이상	820점 이상	760점 이상	700점 이상	600점 이상	500점 이상	499점 이하
TEPS	436점 이상	379점 이상	327점 이상	281점 이상	242점 이상	212점 이상	211점 이하
IELTS	Level7.5	Level7	Level6.5	Level6	Level5.5	Level5	Level4.5 이하
G-TELP	Level 85% 이상	Level 76% 이상	Level 67% 이상	Level 57% 이상	Level 45% 이상	Level 36% 이상	Level 35% 이하
TOEIC Speaking	Advanced High	Advanced Mid	Advanced Low	Intermediate High	Intermediate Mid	Intermediate Low	Novice High 이하
OPIC	-	-	Advanced Low	Intermediate High	Intermediate Mid	Intermediate Low	Novice High 이하
JPT	760점 이상	720점 이상	680점 이상	640점 이상	570점 이상	500점 이상	499점 이하
JLPT	N1(상) 140이상	N1(하) 139-100	N2(상) 130이상	N2(하) 129-90	N3(상) 130이상	N3(하) 129-95	N4 이하
HSK	6급 180점 이상	5급 250점 이상	5급 221-249	5급 201-220	5급 180-200	4급 240점 이상	4급 239점 이하
CPT	850점 이상	750점 이상	700점 이상	650점 이상	500점 이상	400점 이상	399점 이하

* 단과대학 진로지도사 선생님께 문의

* 수퍼루키 장학금: 최대 1,200,000원(1,2학년 SP로 적립, 3,4학년 장학금 즉시 지급)

평가등급	세부 항목	현재 인정 종목	인정 기준(SRP)	장학금 지급액	최대 인정 포인트
1등급	기사자격증	694종	150점	450,000원	400점 (=1,200,000원)
	국가공인자격		70점	210,000원	
2등급	민간공인자격	95종	50점	150,000원	
3등급	민간등록자격*	국가-민간공인 외 자격증	30점	90,000원	

* SRP는 1점당 3,000원이며, 민간등록자격은 3개까지만 취득 가능함

* 단과대학 진로지도사 선생님께 문의

* 커리어챌린지 장학금: 최대 300,000원(학기말 장학금 지급)

우리대학 4학년 학생이 입사지원서 및 자기소개서 작성 후 컨설턴트 상담 및 면접 결과까지 제출하면 건당 10포인트(30,000원) 부여

구분	활동사항	인정기준	평가방법	포인트(CCP)
입사지원 활동	1. 대학일자리플러스센터 컨설턴트 상담 후 입사지원 2. 입사지원 활동에 대한 결과 보고서를 진로취업지원실 학사 지도사 선생님께 제출(온라인) * 문의: 063-220-2165	입사지원 건당 10점	활동보고서	최대 100

진로 · 취업 상담: 취업상담전문가의 1:1 맞춤형 진로 · 취업 상담

- 진로지도사(CA): 각 단과대학에 위치한 진로 및 대학생활 관련 전문 상담사들로서, 학생이 원하는 시간에 1:1 밀착 상담 가능한 인력과 시스템을 구축하고 있음
- 취업지원관: 진로취업지원실과 대학일자리센터에 상주하고 있는 취업 전문 상담가로서, 학생들이 취업에 성공할 수 있도록 도움을 주는 것을 목표로 하고 있음

기업현장체험 프로그램: 직장에 대한 직접적인 체험을 통해 경력 개발 및 직무교육 완성

- 취업·채용 설명회, 취업박람회, 재학생 직무체험 등을 통해 학생들에게 다양한 기업 체험 및 구직 기회 제공

* 기타 자세한 취업 및 장학 프로그램은 전주대학교 홈페이지에서 확인 가능합니다.

8. 입학 관련 안내부서 및 전화번호

업무 내용		안내부서	전화번호 [지역번호 : 063]
입학 전형 업무	학생부교과전형 외	입학지원실	220-2700
	학생부종합전형		220-2701
	등록금 수납/환불	재무지원실	220-2152~4, 3110
장학금 및 학자금 대출	국가장학금	학생지원실	220-2164
	교내장학금 및 학자금 대출		220-2167, 2172
	국가보훈장학금		220-2982
학사 업무	수강신청	학사지원실	220-2134
	전과, 복수(부)전공		220-2083
	교직이수	교직지원부	220-3227
	교육비 납입증명서, 휴·복학, 증명발급	학생서비스센터	220-2135~6
학생생활관(기숙사) 안내		스타타워	239-5500~2
		스타빌, 스타홈	239-5520~2
취업 안내		대학일자리센터	220-4723

단과대학	소속 학과	전화번호(행정지원실) [지역번호 : 063]
인문콘텐츠대학	역사콘텐츠학과, 영어영문학과, 일본어어문학과, 중국어중국학과, 한국어문학과, 웹툰만화콘텐츠학과	220-2201, 4731
사회과학대학	경찰학과, 문헌정보학과, 법학과, 사회복지학과, 상담심리학과, 행정학과	220-2234, 2241
경영대학	경영학과, 금융보험학과, 물류무역학과, 부동산국토정보학과, 회계세무학과, IT금융학과	220-2261, 2916
의과학대학	간호학과, 물리치료학과, 방사선학과, 보건관리학과, 작업치료학과, 재활학과, 식품영양학과, 환경생명과학과, 운동처방학과	220-2351, 2353
공과대학	건축공학과, 건축학과(5년제), 기계공학과, 기계자동차공학과, 소방안전공학과, 전기전자공학과, 정보통신공학과, 신소재화학공학과, 토목환경공학과	220-2639, 4623, 2263
소프트웨어융합대학	컴퓨터공학과, 데이터공학과, 인공지능학과, 스마트미디어학과	220-3002
문화융합대학	게임콘텐츠학과, 축구학과, 태권도학과, 공연예술학과, 산업디자인학과, 생활체육학과, 시각디자인학과, 영화방송학과, 예술심리치료학과	220-3070, 2376, 2377
문화관광대학	관광경영학과, 외식산업조리학과, 호텔경영학과, 패션산업학과, 한식조리학과	220-2347, 2761
사범대학	국어교육과, 영어교육과, 중등특수교육과, 한문교육과, 가정교육과, 과학교육과, 수학교육과	220-2291, 2293
미래융합대학	미네르바학부, 창업경영금융학과, 농식품경영학과, 로컬벤처학부, 친환경자동차학과, 반려동물식물학과	220-3220, 3219
본부직속	반려동물산업학과	220-2700
수퍼스타칼리지	자유전공학부	220-3097

개교 60주년, 지역의 명문 사학이 되다

수퍼스타를 키우는 곳, 전주대학교는 전북특별자치도 전주시 중심에 위치한 4년제 종합 사립대학교입니다. 교육가치창출 1위, 기독교명문사학을 목표로 전주대학교는 지난 60년간 학생성공 및 지역사회 발전을 위해 끊임없이 노력하고 성장해왔습니다. 지역과 함께한 60년, 앞으로 나아갈 100년, 무궁무진한 전주대학교가 수퍼스타를 기다립니다.



- | | | | |
|-----------|----------------|--------------|----------------|
| 1 문화관광대학 | 10 테니스장 | 20 천잠연 | 30 교수연구동 |
| 2 사범대학 | 11 도서관 | 21 순영관 | 31 전주대학교 제2캠퍼스 |
| 3 인문콘텐츠대학 | 12 푸드코트 | 22 군사교육관 | 32 EM생활문화관 |
| 4 경영대학 | 13 셔틀버스 정류장 | 23 컴퓨터센터 | 33 대학 본관 |
| 5 미래융합대학 | 14 컨벤션센터 | 24 JJ골프교육장 | |
| 6 공과대학 | 15 학생회관 | 25 스타빌(기숙사) | |
| 소프트웨어융합대학 | 16 스타정원 | 26 스타홈(기숙사) | |
| 7 사회과학대학 | 17 노천극장 | 27 스타누리(기숙사) | |
| 8 의과학대학 | 18 인조잔디구장(A,B) | 28 스타타워(기숙사) | |
| 9 문화융합대학 | 19 희망홀 | 29 스타센터 | |



